朝鮮日報

今日四面

新聞代金 一個月八拾錢 ... 廣告料 ... 發行所 朝鮮日報社 印刷人 金東元

時評

寧欲無言

吾人의心事가偏狹한者이냐? 現下의世局이不合理한者이냐? 靑驄의驅逍이甚한곳에내또한무슨煩說을줄짐이랴? 그러나이마음이아즉재가되지안햇스니 이몸이어찌嘗도굽기를줄기랴! 우에光明한天日이잇다아래에莊嚴한山河가잇다 그리고中間에無數한不法에부대끼는蒼生나의同胞가잇다 보고모른체하랴 알고感한바업스랴 感하고말치아니할수잇스랴? 世局의形便은나로서차라리無言함이可하겟지마는아아나는또한드듸어無言할수업는바에야어찌하랴?

×

牙山郡仁州面貢稅里警察官駐在所의淨野巡査가良家의有夫女를呼出하야留置場에몰어넛코暴力으로서그貞操를蹂躪코저하다가그의抵抗이猛烈함으로目的을未遂하고그抗辯하는夫婦를毆打하며그의暴戾가備至하엿다한다 斯種의人이斯種의行惡을한바는자못드물지아니한事情이어니와그顚末을듯건대또한太甚한바엇지잇니한가 他人에게들리지못할바아닌가?

平心하고보자!

그래吾人은이제平心하고가장冷靜하게보자! 그러나强姦을未遂하고그夫婦를凌辱함이이미不可하고所謂村有力者를仲介하야和解를請求하다가成立치못하매또凌辱하니不可하고甘言利說로低造의文書에捺印케하려다가因하야强迫하고凌辱하니 不可하고 警察署의司法主任과合議하야依然한脅迫毆打로서一日一夜를連續하야그의和解를强制코저하니또不可하다 平心若求할매어데서그不可치아니함을辯護할수잇스랴? 그리고그의被害者된人民은또한무엇으로生存의意義잇고그必要를늣기겟느냐? 그러나吾人의말하는바가不可함이잇느냐

當局者를吊함

×

當局者여! 나는卿等을吊한다 卿等이항상尊大한風으로高遠한道를說하지마는卿等의吏僚및그同類들의 實際의擧措는如何한가 다이러하니卿等의處地를吊한다 卿等이貢率한人間性의衝動에依하야當然한人道의大義를說하지못하고항상牽强附會로써本意에업는말을强作하게되니卿等을吊한다

×

卿等의心事가반드시그러케悖戾함을放任코저함이아닌것은吾儕또한容認한다 그러나이러한人面獸心의輩를그의部下에充溢케하야光天化日의미려容貸치못할罪戾로써天下의人心을憤怒케하면서卿等오히려政廳에서다만高遠의道를說할밧게업스니卿等을吊한다 卿等만일一片敬虔한道義心과및責任感이잇다하면반듯이光明또嚴正한處斷이잇슬것이다嗚呼吾儕가多言하엿는가?

善後會議開催布告

(北京三十日發) 三十日附執政令으로써二月一日善後會議開會의旨를佈告하엿더라

保安總司令部撤廢 張作霖東北開墾에着手

(奉天三十一日發) 張作霖氏는保安司令部를撤廢하고今後는鎭威上將軍兼東北邊防屯墾督辦이라稱하고東三省에介墾務局을置하고各縣으로부터失業者三百名乃至五百名을募集하야墾務隊衛隊五聯隊를編成하야專혀東北開墾에着手하리라더라

駐日中國公使 汪氏에留任勸告

(北京三十日發) 駐日公使汪榮寶氏의辭職申請에對하야政府는爲先一個月의休期를與하야再考를促하엿는데日中間에는無線電信問題及其他各種의懸案이不少하야駐日公使로서는兼히經驗에豐富한汪氏를適任으로認定하고此際極力留任을勸告하기로決하엿더라

希土形勢尙不穩 宗教徒放逐問題로

(아덴三十一日發) 土耳其官憲은希臘에對하야感情問題로大宗教徒를放逐한지라希土間의形勢는尙히不穩하다傳하더라

外交上貴重文書 盜取賣却事件發覺 犯人은佛國前秘書官

(나웬三十一日發) 賠償委員會의公文書中에서政治上外交上最히貴重한文書가盜失됨에米國「후이라델피아」의엇던古書蒐集家의手에賣渡되엿다右文書中에서「벨사유」條約議定書의原文其他倫敦等諸會議에在한議定書의原文等秘密文書가잇섯다犯人은前佛國秘書官인「피엘미소」라는者로同人의家宅에는尙히盜取한文書가巨量으로百封度나잇다더라

歐洲聯盟의必要 日露中同盟에對抗코자 佛首相에리오氏의演說

(巴里三十日發) 二十八日의佛下院에서演說中首相「에리오」氏는日露中三國同盟에對하야歐洲聯盟의要를說明하엿는데그眞意로傳하는바는獨逸이在三國同盟에參加할傾向이有함을意味한것이더라

日「마단」紙는同問題에關하야左와如히論評을揭載하얏더라

首相「에리오」氏의根本意見은如何한犧牲을供할지라도獨逸로하여곰歐洲의諸列强을危險視하는同盟에加入하게할것이아니라고함에在하다又英國藏相「차-칠」氏는萬若獨逸이余혀同情한平和를希望한다는것을契約한다면英、佛、獨의三國協定에贊成한다하엿더라

各國新聞論評

(巴里三十日發) 首相「에리오」氏가二十九日下院에서對獨問題에關한演說及最近露國新聞紙가日露條約成立으로引하야獨、露、日、中同盟의成立을見할前徵이라는論評으로中一部에는또英、佛、獨의三國協商說을말하엿스나三十

普國首相 投票結果再選

(伯林三十日發) 普魯西首相

「부란」氏는總投票數四百三十五票中二百二十一票의多數로써再選되엿더라

英露交涉委員 來週中向英出發

(莫斯科三十一日發) 英露新條約交涉으로露國委員長「라코스키」氏는來週倫敦에向하야出發할旨를發表하얏더라

陸海軍統帥權問題 責任은何人이負할는지?

(東京電) 三十日貴族院本會議에서問題된陸海軍統帥權問題에關한陸軍側의意見은大體로如下하니卽憲法第十一條의軍의統帥에關한責任은參謀總長及軍令部長이負할것이아니오陸海軍大臣이負할憲法上責任은憲法第五十五條(國務各大臣은天皇을輔弼하야其責에任함)보드라法律勅令其他國務에關한詔勅은國務大臣의副署를要함)에依한것으로規에陸海軍大臣은軍令에對하야는輔弼責任을有하고同時軍令第一號中에列記된事項에就하야는輔弼責任을有한것이다軍令第一號事項은軍令事項도되고且軍令事項도되는것으로例하면軍備에關한法規에陸海軍大臣의副署를要한것이다 從하야三十日의貴族院本會議에서한花井卓藏氏의質問에對한財部海相의答辯은常識上의責任으로는認치못한다는意趣이라더라

陸海兩相 文官制問題 閣議意見派分

(東京電) 陸海軍大臣은從來武官만으로서하엿는데此에充하엿스나現內閣은本問題에關하야慎重한調査를遂하는中憲政會出身閣僚도贊意를表하며宇垣陸相도贊意를表하나財部海相은頑强히反對하고高橋、橫田兩相은態度不鮮明하나右文官制設定問題는近近解決을見할模樣이더라

貴院改革 確定案 卅一日閣議附議

(東京電) 政府의貴族院改革案成文은三十日夜閣議에上程할터이얏스나形便에依하야二十九日夜加藤、高橋、犬養三頭目이會合하야與黨三派의本黨에對한態度를確定키爲하야最後의協議를하야遺漏가업기로認할必要가잇슴으로一日올뒤거三十日午後七時부터首相官邸에閣議를開하고最後의貴族院改革案確定을하고翌日閣協定文의審議도試할지요更히時間이잇슬時는日露交涉成立에鑑하야治安維持法을附議하기로하얏스나右는相當히議論이잇슬지나確定한後는今議會에直히提案할터이라더라

審議未決

(東京電) 政府는貴族院改革에關한世論에鑑하야此의態度를決하기爲하야三十一日臨時緊急閣議를開하고病中의橫田法相에게도特히出席을要求하야午後七時半首相官邸에加藤首相以下各大臣이出席하야(幣原外相缺席)二十七日의調査委員會에서決定한改革基礎案을閣僚에配布하고若槻內相으로부터詳細한說明이有하엿고江木翰長으로부터도此를補足하야審議에入하엿는데現內閣의重大問題인關係上特히慎重한態度를取함과共히基礎案을비로소配布하엿다岡田文相仙石鐵相其他로부터種種의質問이有하야此에對한若槻、橫田兩相으로부터應答이有하엿다尙히考究를要할點이有함으로二時間餘의審議를重疊하엿스나遂히最後의決定을見치못하고十時三十五分에散會하얏더라

貴院打破에努力 花井博士의今後

(東京電) 貴族院壇上에서輔弼의責任은何人이負할가하야財部海相을追窮한花井卓藏博士彼는法曹界에第一人者으로何人이던지周知하는바의有名한者로서春風秋雨三十幾年間을野에在하야關하얏스나今回三十年의辯護士生活을拋棄하고今後는專혀政界

駐米佛使 信任狀捧呈

(華盛頓三十一日發) 新任佛蘭西大使「다수벨」氏는「쿨릿지」大統領에게信任狀을捧呈하엿는데佛米債務問題가解決되는것은兩國滿足한바이라聲明하얏더라

日露條約과英紙評

(倫敦三十一日發) 倫敦「데일리 텔레그라프」는日露新條約으로써英米에對한同盟이라고露國新聞紙가解釋함에對하야日本은大히警戒치안으면안되겟다云하얏고且露國은內心으로日露獨同盟을希望한다고附言하얏더라

北薩哈嗹油田問題 畢竟은日米間에紛爭惹起?

(紐育二十九日發) 維也納電에依하면中央露國大使「요페」氏는日露協定成立의報를聞하고右의交涉은自己가最初에着手하얏든것이라하야狂奔하얏는데氏의말에依하면「휴스」氏가辭職을決定하얏슴으로米國의對露態度도今後에는變化가생길듯한지라日本은此에勇氣를내어露國과條約締結을決心하얏슬것이다此條約에依하야日本은北薩哈嗹의油田權을獲하얏스나此利權은元來는米國의「싱크레아」石油會社에與한것으로米國이五年內에露國과交涉을恢復치아니치못한다는條件附이엿다그런데米國의通商恢復을하지아니함으로最近北京에서한交涉으로「싱크레아」石油會社와의契約을破棄케되야日本手中에歸한것이다右에就하야「싱크레아」會社를訪問하고事件의內容을問한즉同社員은日露條約의條文이發表되기外지는自己의處地를陳하기不能하다고答하얏는데此利權은日米間에紛爭을惹起하리라云云

穀物輸稅廢止 洪牙利政府發表

(부다페스트三十一日發) 洪牙利政府는一月三十一日限穀物의輸入稅를廢止함과同時에小麥粉의輸入稅率을低減하얏더라

衆議院委員會 二日의議題

(東京電) 二日의衆議院委員會는如左하더라

▲豫算委員會午前十時▲請願第一分科會同十時▲同第二分科會午後一時▲在外帝國專管居留地特別會計法廢止法律案外四件委員會午後二時▲朝鮮鐵道用品資金特別會計法案午後一時▲裁判所構成法中改正法律案午前十時▲所得稅法中改正法律案外一件午後一時▲金鵄勳章年金令中改正에關한建議案外建議案午前十時

朝鮮鐵道 直營利益質咨

(衆院本議卅一日) (東京電) 三十一日衆議院本會議는午後一時二十分開議、諸般報告가잇슨後日程에入하야日程第一、朝鮮鐵道用品資金會計法案(政府提出第一讀會)부速政務次官이提案理由를說明하자

牧山耕藏氏(本) 爲先首相의出席을要求한後朝鮮鐵道는國際的外交的으로朝鮮을經由하야歐羅巴에向한交通機關이라此를總督府에移管한結果各種의弊害가잇슴은勿論이다그런데原內閣時代에滿鐵에委託하얏다가更히今日總督府로還元한것은너무나國策을無視하는것이아니냐此에對하야政府의所見如何又此에依하야總督府는幾何의利益을得하는가

質問하매

下岡政務總監 朝鮮鐵道經營을滿鐵에委任한以來八年間의成績에鑑하야總督府直營時代와通統一의利便、旅客貨物의點으로보아朝鮮鐵道經營은極히利便한것이며朝鮮鐵道法은滿鐵과異하야綿密히收利를計算하야貫約主義로經營할方針이나大陸交通政策에는何等變更은無하다

牧山氏 只今答辯은質問要旨에觸치안는다余는國策上에關한質問을하얏노라

述하얏스나總監은答지안코特別委員附託으로하다

教育費增額案 說明者는元田氏로

(東京電) 二月三日政友本黨提案의義務教育費國庫負擔增額法律案에就한提案理由說明은總裁床次氏가此에當하리라는說이有力하얏섯스나三十一日幹部會에서顧問元田肇氏가此에當하기로決定하얏더라

小作調停委員 教育、宗教家任命

(東京電) 司法省은昨年十二月一日附로小作調停法을實施하얏는데成績이良好한바委員에는地方의名望家를任命하얏섯는데更히好成績을擧하얏슴으로今回中等學校長以下의教職員及宗教家를任命하기로하야其第一步로千葉縣에中村日師이라는日蓮宗의僧侶를委員에任命하얏더라

治安維持 法案과兩省意嚮

(東京電) 今期議會에提案될治安維持法案에就하야는內務、司法兩省間에意見의開陳이잇서其結局法制局案을作製하야該案에對한內務省의意嚮을聽取하는바이나內務省에서는三十一日午後法制審査委員會를開하고研究의結果二、三字句의修正을하야大體로法制局案을承認하기로決定하엿더라

六港對外貿易 入超五百六十萬

(東京電) 一月下旬對外六港貿易은輸出四千九十五萬六千圓으로輸入四千六百五十五萬六千圓이며結局入超五百六十萬圓이더라

日中海電協定 一日부터効力發生

(靑島一日發) 二月一日부터靑島佐世保間海底線協定効力發生으로에就하야一日午前零時中國側電報局에서靑島郵便局長은日本側을代表하야中國側交

米濠無電放送 未曾有의成功

(멜본三十日發) 米國「핏스빨루뉴」로부터「노크세」에서無線電話로音樂을放送하엿는데目下夏季인濠洲에서는午後到着이되얏슴으로濠洲各地에서는數千의男女가右音樂에合하야舞蹈하엿는데右音樂의放送은未曾有의成功이라斷言할러라

日露 郵便聯絡 協定近近締結

(東京電) 昨年十一月十五日海港에서交涉한郵便交換停止問題以來로日露間의郵便交換締絡은全혀杜絕되엿는데北京에서芳澤公使로부터「카라한」氏에對하야交涉하엿슴에不拘하고드듸어要領을得치못하고未解決대로今日에及하엿스나今回日露兩國交恢復과共히露國政府는此際에郵便交換을

吃音者百十萬 吃音校設立請願

(東京電) 大阪市外生野財團法人日本吃音學院을經營하는松澤忠太氏는江口天王寺瀬澤寺山兩師範學校長其他의贊成을得하야今期議會에吃音者의學校는政府에서建設하야달라는請願을提出코자大阪에서東京에至하엿는데近者에三宅秀、橫山勝太郎兩氏에依하야議會에提出될터인바松澤氏는日本에는百十萬人의吃音者가잇는데政府는何等의考慮

一週一瞥

獨佛協商問題

『또쓰』案이協定되자歐洲의平和는一時에庶幾되든것이 英國保守黨內閣의出現과함께그의反動의氣勢는적지안케關係列國의疑惱心을닐으키엇고 一轉하야『케른』撤兵의延期問題와및獨逸의武器隱匿、戰爭準備의報導는드듸어獨逸과列國關係의逆轉을想像치아니하지못하게하는바잇섯스나 그의錯綜한國際的關係는可謂우奇怪함을不許하고歐洲의列國은이미모다一時의小康을貪내는事情으로서籠驅히時局의大化를誘發할수업는것이다 이러한形式으로이고局面이變한것은자못必然한理勢이엇다獨佛의相互安全保障條件을中心으로協商의問題가兩國의政治家로因하야討議되는것은全혀이러한事情에因한것이다 獨佛兩國은워낙傳統的으로係가잇든나라이라最近外지의史實이모다그를證明하는바이엇거니와그러나

英國과大陸諸國

의關係는또한자못奇妙한傳來의事情이잇다 英國의世界政策은언제든지歐大陸의列國으로하여금彼此係爭하야相互牽制로써餘力이업도록하고其間에잇서서充分히漁夫의利益을엇고그의優越한覇權을維持코저함이그의不變의鐵則이라帝國當時獨逸의强大는佛國의上下로하야금不斷한恐怖中에强大한同盟國을要求하게되어舊外相『데르캇세』氏의運動으로北部阿弗利加政策의發展과함께各地에서英에讓步하고因하야英佛의協商으로今日까지왓든것이다 이것이歐亂中을通하야最近外지一貫한그들의國策이엇스나 그러나大戰後의兩國關係는一面協調의必要가高調되는同時에그의海軍制限問題와및航空軍擴張問題等에徐徐히그背馳의形勢가助長되엇고더욱히佛國의後援下에잇는所謂小協商列國의同盟은다만獨逸에對한『新包圍計劃』을意味할뿐아니라또한英國에對한間接의示威라고도볼수잇는것이라

局面轉換의必要

近者英國의反動氣勢가平和議定書의非調印的態度와함께자못歐洲政局에不安을닐으키는바만흠으로그에對하야는다만獨逸側의不安이아니라佛國도또한自己들을잇기게되는바이니이는獨佛協商의論이漸次發生되는바이라그럼으로近者獨佛兩國사이에는通商條約復舊를비롯하야漸次交涉이進行되는바이오

佛米와日米問題

最著佛國政府는米政府에向하야對米戰債四十二億弗內外의支拂을今後十個年間延期할것을懇請하고또그의支拂期間九十年間으로協定하기를提案하야큰作이落

中國政局近況

은今日朝刊에槪說한바잇섯거니와蘇浙戰爭의結局으로張宗昌、盧永祥等의上海進出로거의終結되고各派의殘軍이 各地에對峙하얏스나大勢는이미큰變動이업슬것이오盧氏는段執政의命令에依하야宣撫使로서江蘇軍務督辦에就任하

國民黨과結合

이자못窮困함은早晩에一種禍機의潛在함을傳하며鄂城의吳佩孚는또한그의麾下數千의子弟와함께隱忍하야風雲을觀望하는中이니그는모다看過하지못할形勢이다이제或은孫中山의逝去로形勢急變할것을傳하며或은또善後會議가곳開催될것을報하니吾人은더욱그今後의趨勢에注目하려한다(二月一日下午一時)

昨年煙草賣買 上級品賣買不良

昨年四月부터十二月外지의煙草販賣狀況을보건대敷島、朝日、松風의三付가七十九萬三千二百十本「지지시」、「해태」、「비둘기」、「메푸」의四種이二百七十五萬七千二百四十本「사쓰기」、『아야메』長壽煙、薔薇의刻煙이七十二萬五千九百七十二匁이오移入한刻煙인水府、福壽草、白梅가三千二百十二匁로合計는卷煙草三百七萬九百六十本、刻煙草七十二萬九千百八十四匁이며此外代價는總額이總計一千六百二十四萬五千六百四十四圓이다

日鮮無電通話 可能性如何

京城과日本間의無電通話의可能性有無에就하야吉田遞信技師는左와如히語하더라 技術的으로可能性은充分히認할수잇스나日本과朝鮮間에不可能이라고는全然信치못할것이다勿論此에는特種의設備를要하나니「라지오」會社의計劃과規模의如何로써決定될것이나 ... 設備도要치안는故로이러한것을希望한다設置未定인今日이라云謂키難하나已往計劃하는以上은此程度外지兼設되지안흐면眞實한利器의効果를發치못할것이다「라지오」會社로도極力實現에努力할줄노생각한다云云

鐵筆寫眞 京城從業員『네개만 더켜저라!』 投稿歡迎

對露通信準備 急速進行中

勞農露國行電報는日露國交斷絕後는主히長崎로부터丁抹大北電信會社의海底線에依하야浦鹽威로通信하엿섯는데日露條約成立後는京城局으로부터直接浦鹽威로通信하게될것이다現在露國行의電信線은長崎經由以外에京城으로부터元山을經하야淸津에至하는直通線이잇서서露國과의通信은此二線에依하는外에他途가無한바長崎經由는一私設會社의海底線을使用하기때문에料金도一語四十二錢의高價임에對하야京城經由는一語二十二錢으로거의半額인故로今後의

電報往復

은京城線이獨占하게되리라한다 東京과京城과는直通이잇기때문에時間도長崎經由海底線보다越等히短縮되고露國交恢復後의通信을考慮하고先般以來準備하든中인데露國行電報를引受하게되겟고料金과如한것은從來와大差가無하리라더라

漁業組合補助와資金의前途

今冬期의朝鮮漁況은例年에업는不況인故로當業者는悲觀하는中인데漁業組合補助金及漁業資金에就하야萩原水產課長은左와如히語하더라 漁業組合에對한國庫補助는大正十一年度부터開始한것인데既設組合에對하야는理事者의給料補助로一個年五十四圓을新設組合에는設備費로도相當한補助를與하야普及發達에努力하는中이다今十三年度의狀況으로말하면組合數가四十中에補助를受하는것이四十五로補助金의總額은二萬二千六百八十圓인데三年을經過하면補助를停止하는規例인故로大正十一年부터開始한것은本年度로써終了되고十四年度는新規補助가增加될터이다補助豫算은例에依하야二割이減額되엿스며組合의數는아직各道의報告가업서서確知치는못하나大體로本年度에大差는無할듯하다 本年度所要資金額은確言치는못하겟스나利率은一割一分으로부터三分假量이며殖銀金融組合으로부터本年度도相當히貸出할터이다

人事消息

▲曹喜林氏 는永新學校校務와其他事件을帶하고去二十八日京城方面으로向하얏다

▲孫炳浩氏(本報釜山支局長) 는遭外祖喪하야歸鄕中이든바三十日歸釜

▲張志弼氏(衡平社中央總常務委員) 重大事件解決의用務를帶하고三十一日忠南唐津郡에出張

▲崔澤允、金士煥兩氏(同上) 江原咸南北三道를巡察키爲하야同日出發

八面鋒

○ 孫文氏死去後에도、廣東政府는、委員制下에繼續하되、大元帥號만은廢止하고、政府委員은、國民黨大會에서 選擧하기로한다고、廣東國民黨은決議하엿다、理想대로만되엿스면그네를爲하야깃분일

○ 今番日本議會에、政府가提出하라는、治安維持法案에對하야、勞働總同盟이、反對決議를하엿다、政府의본治安과、國民의본治安은、엇던便을尊重할것이냐

○ 佛日兩軍、獨領에서、撤兵하엿다、커의도지친모양

胃腸新藥 活命液

胃腸病은醫學上如何한病狀인가

電氣即治液　淋疾特效藥　梅毒消滅球

▲大瓶 ▲小瓶 京城府仁寺洞二百四番地(鍾路北門入)

合名會社 再生堂藥房 振替京城四七五八番

獨逸伯林(어리흐테리으)會社는 이제東洋에宣傳코저!!

本會社의萬年筆은歐羅巴各國에서愛用의成績이良好한바今回東洋에宣傳하려고第一着手로京城의三大商店에依賴하엿스니諸賢은一次구경이라도와주시면光榮일가하옵나이다

Der Richter
„QUALITÄTS-FÜLLHALTER"

地方通信部 國進大學堂 京城鍾路貳丁目 振替京城壹參九九壹番

合名會社 東元商會 京城鍾路貳丁目

市內販賣部 榮光社 京城中央靑年會前

◎各國最新式流行 우인다體部 一號 拾貳圓 二號 拾圓

◎대모體部 一號 拾圓 二號 八圓 三號 七圓 四號 六圓

二大特點 先金注文時는送料를自擔!! 三個以上注文時는一割引提供!!

眼鏡專門商 星眼堂 京城鍾路二丁目七六 振替京城七六八一番

釜山草梁 百濟病院 電話一六二七番 院長 岡山醫學士 崔鏞海

釜山鎭 岡山醫學士 山內雅材

入院隨意 百濟病院分院 電話二〇一番

最新式의쓰光線設備

今曉電車課에 乘務員大會
삼백여명이모힌자리에 교섭위원들의뎐말보고

본사와의 교섭이 일단락을 고한경성뎐긔회사 승무원의 교섭위원일동은 이경과를 일반승무원에게 보고하고자 승무원대회를 일일새벽한시경에 뎐차의운뎐이 뭇나기를 기다려동대문안뎐차과에 개최하니 모힌승무원의수가 무려삼백여명에 이르럿다 위선교섭위원중에서 배길수(裵吉秀)신창(申昶)씨등이등단하야 박수속에 교섭의경과를상세히 보고한후 남은조목은누가 오기를 기다려단연코승락을밧고야 말겟다는 뜻을말하자 뒤를이어 후원회의조직내용에 대하야부회장신영직(辛永直)씨가일장설명을한후뭇외지 후원을하기로 결의한후세시경에산회하얏다더라

電車課長覺書 교섭위원에게준바

삼십일일 오후에 교섭위원일동은다시 정식으로 승락한조건을 서면으로 밧고자 뎐차과장을방문하야 아래와가티 각조에관한 각서(覺書)를 바덧다더라

一條 는事務가歸任하기外지保留할일
二條 는逐次實行할일
三條 는事務歸任하기外지保留
四條 는改造手入中이나技術員에關하야適任者를求한後實行할일
五條 는事務歸任外지保留
六條 는同上
七條 는二月一日부터實行
八條 는新員實行
九條 는當分內는公休에도出勤을命하야豫備交代를施加할
十條 는監督이計算한分은監督의責任으로하고計算時過不足이生하는時라도人格을務重키爲하야聽取調書를作成하야課長이直接處分키로함 (二月一日實行)
十一條 는工事擔當係의形便에依하야逐次實行할일
十二條 는三月一日부터實行
十三條 는事務歸任外지保留
十四條 는食堂의淸潔과設備의改善은木工의形便을조차即時實行할 △宿泊所는位置選定의調査가必要함으로期日은決定키難하다 △沐浴室은交代室新設과同時에 設置할일 △娛樂室、圖書室의件은重役에게相議後實行할일

전후십사조에관하야는이가티각서를밧고 별도히 아래와가튼두조목외지승인을바닷다한다
一、運轉從業員의意志를交換키爲하야運轉旬報를發行할일
二、運轉時間金이三時間分時給이든것을二時間으로、無屆缺勤에五時間이든것을三時間으로改定할일

牙山巡査의蠻行
新부녀를류치장에서간간코자 이와가튼일은한두번이아니다

최근소위 경찰관의 만행과폭행이 사면에서생기는것은 세상이 다아는바어니와 충청남도 아산군인주면공세리순사주재소(忠南牙山郡仁州面貢稅里巡査駐在所)에근무하는택야모(澤野某)란 일인순사 가동면밀두리(密頭里)박원성(朴元星)의처강수봉(姜壽鳳)(二○)을그주재소류치장에서 금수가튼 야욕을채우랴다가 뜻을이루지 못하고더러 순사실이 폭로되엇다 이제그자세한 내용을듯건대 지난일월구일에 전긔공세리 주재소에서는 전긔강수봉을 무슨사긔 사건의증인이라고 호출하야 약세시간가량이나 일언반사업시 안치어두엇다가 돌연히류치장으로 드려보내더니 곳택야순사가 뒤를따러드러와서 수욕을 감행하랴고여러가지로 폭행을함 으로강수봉은 죽기를한하고 거항하며 질책하며 고함을질럿슴으로마츰내뜻을이루지못하고 강수봉을 내어보내엇다 강수봉은 자긔를따러온 그남편 박원성에게 그사실을말하고 부부가가티 택야순사에게 그금수의 행동을질책한즉 택야순사는 강수봉에게 사실업는말을한다하야 함부로 구타를하야 약간의상처를 내인후 보내엇섯다 이와가튼

의외의변

을당한강수봉내외는 고소의수속을하고자 곳자긔의집으로 도라가랴할 지음에 회야(檜野)부장은 사화하자고 여러가지로 위협도하며 의이기도함으로 강수봉은 그위협에못견대어 후일을 념려하고그자리에서 사화를승락한후 칠원가량을드려 차린사화턱을 먹고자긔의집으로도라왓섯다고

盛況의 間島歌劇
수입된돈은 아동수양에보용

간도 남감리교회 유년주일학교(間島南監理敎會幼年主日學校)의주최로 지난달 이십륙일부터 이틀동안 소년소녀가극회(少年少女歌劇會)를개최한다함은 이미 보도한바어니와 여뎡과가티 간도국자가에서 그날오후칠시부터 개막하게되엿는데 조수밀려드러온 관중은 팔백여명에달하엿스며 막막이박수와 환호청은극장이 떠나갈듯하엿는데 그중에 도뎐월뎡소녀 김덕원(金德元)양의독창은 하날로부터나려오는 텬사의노래와가티 청중을취케하엿고일월어양(日月魚羊)의가극은 조선의령원한 항복을일월어양의 네글자로 표시하야만장군중을 울리엇다는바 이번가극회에서 수입된금액은 실비를제한외에 전부 주일아동수양사업에 보충하야 쓸터이라더라(간도)

間島通俗講座
데이회의성황

간도데이회 통속강좌(間島第二回通俗講座)는예뎡과가티 지나간이십사일 오후륙시부터 간도공회당(間島公會堂)에서개최하엿는데 밀려드는군중은 시간도되기전에 만원의성황을 이루엇스며 정사복순사는 사이사이에 쉬어안저 이상한눈동자를 구슬렷다시간이되자정사빈(鄭士斌)씨의 사회하에연사십여명이 차례로등단하야 각각열변을 토한후동십일시에 산회하엿는데 연뎨와 연사는 아래와갓다더라(간도)

▲勸說班趙承濬▲外邦班鄭于月▲地方班吳壽南▲昨今의非常事金正琪▲經濟恐慌▲家庭制度張淑範▲農村新介排斗甫烈▲學界沮亡李麟求▲漫話吳和洛▲小說班安容浩▲隨筆時容金昶俊▲詩歌班黃錫炎

恩眞校紛糾는
원만히해결

얼마동안 분규중에잇든 간도은진중학교(間島恩眞中學校)문뎨에대하야는 본보에 루차보도한바가 잇거니와 그동안학생측에서는 여러가지로 의견이백출하엿스나 결국전부가 자복하기로결뎡되고 학교측에서도 관대한처분을 나리어서 문뎨는원만히 해결되엿슴으로 지나간십구일부터는 학생전부가 등교하야 전과가티 교수를밧는다더라(간도)

經營困難한 東興校
직원여덜명을도태하고 경영이매우곤난하다고

간도룡정촌(間島龍井村)에잇는 동흥중학교(東興中學校)는원래 동흥소학교(東興小學校)와한가지로 간도텬도교종리원(間島天道敎宗理院)에서 경영하야오든바 경영자측과 학교 직원사이에 여러가지로 의견이 충돌되야 결국재작년 십이월에와서 중소학교를분립하고 전연 텬도교와는 관계를 끈는동시에다시 일천원이상의 학교기본재산을 내는사람으로하여금 설립자의 자격을주기로하고 이래그중 소학교는 설립자회에서 인계하야 경영하게되는동시에 일천삼백여명이란만흔학생을 교육하야오든바 작년의 흉년으로인하야 학생도 반수이상이나 퇴학하게되고 또는그외에도 여러가지 경제관계로인하야 엇지할수업시 중소학교를통하야 직원여덜사람을 도태(淘汰)하야경비의대축소를단행하엿다하며 데삼학긔 개학식은 지나간 이십칠일에 거행하엿다는데 목하동교직원은 교장이하 십삼명이요 학생수는 중소학교를통하야 륙백여명 이라더라(간도)

社會運動者로滿員
광주에열린순텬사건공판

순텬농민련합회(順天農民聯合會)간부 김긔수(金基洙)박병두(朴炳斗)장국현(張國鉉)리창수(李昌洙)김익두(金益斗)박인화(朴仁和)김동섭(金東燮)제씨의 공동경작(共同耕作)과 공산선전피의사건(共産宣傳被疑事件)은 지난일월삼십일 오전십일시반에 광주디방법원 일호법뎡에서 내산(內山)재판장의 손에 재판이열리엇는데 순텬(順天)광주(光州)영광(靈光)완도(莞島)암태(岩泰)진도(珍島)등디에서온사회운동자(社會運動者)가 다수히참석하엿스며 방텽석은 립추의여디가업섯고 내산(內山)재판장으로부터 순텬군수오석유(順天郡守吳錫裕)씨외 네명에게일일히증인심문을마친후 의무변호사 서광설(徐光卨)씨와 로재승(盧載昇)씨는 피고인들에게유리한뎜을들어서 각증인들의 심문에대하야 사실의모호한뎜을 지뎍하야 열렬한질문으로 변호한후내산(內山)재판장은 증인 성창수(成昶洙)의 증인신문을 목포지청(木浦支廳)에 촉탁(囑託)한것인데 아즉 오지아니하엿스니 일후 증인신문촉탁이 온뒤에공판기일을 뎡하야 알려주겟다하고 오후네시반에 폐뎡하엿다더라(광주)

共同移秧事件
결국무죄

전라남도 광양군하(全南光陽郡下)에서 작년오월에 공동이앙사건(共同移秧事件)에관하야업무방해죄로 광주(光州)디방법원순텬(順天)지텽에서 징역삼개월의 선고를바든 김원근(金元根)정원선(鄭源善)량씨는그간대구(大邱)복심법원에서 불복공소중이더니 일월이십륙일에무죄판결이나서 즉시 방환되얏다더라(광양)

東京螢雪總會
여러가지사항결의

일본동경(東京)에잇는 형설회(螢雪會)에서는지난달이십오일오후륙시부터 동경부하호총뎡(府下戶塚町)이백사십오번디그회관에서 총회를열고 예산문뎨(豫算問題)를토의한후다음과가튼사항을결의하얏다더라

一、本會機關紙發行의件
一、本會員中螢雪의功을成한今年卒業生祝賀會를開할件
一、會員의現狀況調査의件
一、會中事務一般整理의件
一、昨年夏期에本會員一同이歸國한期會를利用하야가지고本會를作亂하며會金及本會備品全部를放賣하야私用한者에게辨償을請求하고閉會後除名하기로한件

閉會后擲柶會

전긔총회는 동야칠시경에 마치고그뒤를이어『윳노리』를계속하엿는데 래참자는 동회회원외에 신문긔자기타 합백여명이모혀 극히성황리에서 하로밤이엿의 설음을 이저버리고 자미잇게 놀앗다는데 성적을보아일、이、삼등외지 상품외지주엇다더라(동경)

保護請한女子를 留置場에拘留
종로서에가처잇는미인 보호대신류치는무슨일

삼십일일밤 종로서에는 꼿가튼 미인이 눈물을흘리며 출두하야 경상도사투리로 일장 하소연이 버려젓섯다 본시그미인은 경상남도진주군 진주면옥봉리(晉州郡晉州面玉鳳里)에사는 김춘옥(金春玉)(三○)이라는녀자로 동리에사는박대용(朴大用)(三五)이라는 자의꾀임에 쐐져음력정월초승에 경성외지 왓섯는데그자는김춘옥을인사동(仁寺洞)사는한경수(韓敬洙)에게 삼백원을밧고 파라먹고 다라나고마랏

保護가留置! 간밥외지먹임은 무슨리유인가

승으로 거의사구류를 당하다가 겨우몸을 쐐처나아왓스니 보호를하야 달라고 하소를하는것이엇섯다 이가튼 눈물겨운 하소연을드른 종로서에서는 즉시춘옥이를 보호검속(保護檢束)이라는명칭하에 류치장에다가넛코마랏다 그가무슨죄를짓거나 또는 다라날 념려가잇는 사람이나 정신병자 혹은 주정군가트면 모르거니와 악마의 유혹에쐐어서 한갓살길을 경찰서에구하고자 출두를하얏거늘 경찰에서는 그를보호한다는미명하에 다른범인과가티 류치장에다가두고 더욱히 다른범인과가튼 간밥을먹이어 아모것도모르는 시골녀자를 한층더두렵고 쓸쓸한구렁에 처넛코 마랏스니 이것이인권을 존중히하고 가엽슨이를 보호한다는경찰서에서행할일이겟는가

確實한人權蹂躪
이사건에대하야 모변호사의말

이에대하야 변호사모씨는 말하되『그것은너무 심한일이올시다 아모것도 모르는 가엽슨사람이 밋거라하고 경찰서로하소를 하러간것 그것을 부정히류치장에다가 재우며간밥을 먹이는것은너무나 무참한일이요 일종인권유린(人權蹂躪)으로 볼수가 잇는것이니 본인이 문데를 이르키면상당한 사회문데가 될줄로 암니다』

新聞講演開催
텰필구락부주최

시내각처 조선문신문사 사회부긔자로 조직된 텰필구락부(鐵筆俱樂部)에서는일반독자에게 신문과 및 신문긔자에대한리해를 엇고겸하야 신문긔자의일은 엇더한것인가 신문은엇지되는가 하는뎜에 관한 취미잇는 강연을 오는오일밤 일곱시부터 시내 중앙긔독교청년회에서 개최할터인데 입장료는 실비로십전식 밧겟고 연사는 신문사에 재직하는사람뿐으로 이가튼 강연은조선에서는처음이라더라

記者大會召集
무명회주최로

삼십일일밤 여덜시부터 무명회(無名會)에서는시내명월관본뎜에서 간친회를 열고직원된뉘원의 보선이잇슨후 금춘삼월내로 전조선긔자대회(全朝鮮記者大會)를경성에서 열기로하고 열시경에 산회하얏다더라

學校評議會를압두고 評議員과有志會同
오천의아동을엇더케수용 장차시민대회써지연다고

시내에보통학교 수는 적고 입학지원자는해마다 느러서 년년이입학긔만 되면야단이 나는터인데금년에도 역시오천여명의 신입학생을 엇더케 수용하겟느냐하는문데에 관하야학교당국의 회의를압헤두고 일일오후두시부터방태영(方台榮)송달섭(宋達燮)박해돈(朴海敦)씨등십삼명의 조선인학교 평의원이 시내수송동 공립보통학교에 모혀간담회를 여럿스며 일일밤에는시내공평동(公平洞) 변호사 김병로(金炳魯)씨 집에서현상윤(玄相允)최규동(崔奎東)허헌(許憲)등시민유지가 모혀보통학교신입생을 엇지나만족히 수용하겟는가 하는문데로써 시민대회를열어여론을 이르키고자 발긔를 하엿다더라

面長을民選코자
성천룡중면에서 면민대회를열터

성천군룡중면(成川郡龍中面)에서는 면장라석목(羅錫穆)씨의 사임설이 전하자 면장운동을 맹렬히 하는자가만타는데 문데만흔이면의 면장은 민의를무시하는면장으로는 도뎌히 면사무를처리할수업다하야 당디 유지사십여인이 회합하야 면민대회를열어가지고 면장을 공천하리라는데 긔일은음력정월십오일이오 처소는룡중면사무소라더라(성천)

盛況으로마친 海州少年雄辯
일등은방군과조양 이틀동안원만히

본보해주지국(本報海州支局)주최 웅변대회(雄辯大會)를개최하고 데이일밤에 대성황으로 마치엇다함은 이미보도한바어니와 데이일밤은 시작하기전부터 물밀듯 모혀드는군중은 무려천명에 달하야서로다토아 입장하랴고 밀고넘어지는 군중으로해주청년회관(海州靑年會館)마당에는 대혼잡을 이루엇섯스나 장소의관계로 할수업시 겨우오백여명만 입장케하고 시계가일곱시반을 넘어서자 지국장 리승호(李承鎬)씨사회로순서를따라해주수양유년주일학교(海州首陽幼年主日學校)학생들의 『추억』이란합창(合唱)이 잇슨후연사 조명랑(趙明娘)양은『아이를잘길러주시오』라는연데로、박경선(朴敬善)양은『우리조선의소녀』라는문데로、각각열변을 토한후 뒤를이어 해주연악구락부원(海州硏樂俱樂部員)정만긔(鄭萬基)김준영(金駿永)군의 사현금합주(四絃琴合奏)가잇슨후연사 조로다(趙路多)양의『독서』라는연데로 독특한웅변이잇슨후

해주유치원

(海州幼稚園) 아이들의『꾀꼬리노래』라는합창으로 여러청중을 헐씬웃겻스며 뒤를이어연사김경숙(金敬淑)양은『가뎡』이란연데로 힘잇는웅변이 잇섯나자 해주정서녀학교(海州正西女學校)학생들의『거츤갈막기』라는유희가잇슨후 심판위원지정신(池貞信)녀사의 간단한개평(個評)이잇슨후동위원황치헌(黃致憲)씨의총평(總評)이잇나자해주소년회(海州少年會) 오선근(吳善根)군의독창이 잇고 청중으로부터최명현(崔明鉉)씨외두사람의 감상담이 잇섯스며 뒤를이어해주남본뎡

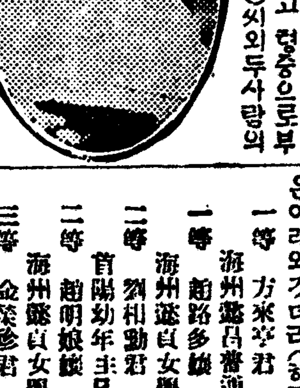

유년주일

학교(海州南本町幼年主日學校)학생 김성희양의독창이잇섯고나종으로 심판위원들의 심판이잇슨후 일등(一等)으로부터 삼등(三等)외지에 상품수여(賞品授與)를마치고 동 오후구시삼십오분에 성황리에 폐회하엿는데 입상에 당선된소년소녀의 씨명은아래와갓더라(해주)

一等 方來亨君 海州路普通學校代表
一等 趙路多孃 海州懿貞女學校代表
二等 劉相勳君 首陽幼年主日學校代表
二等 趙明娘孃 海州懿貞女學校代表
三等 金榮鎭君 海州少年會
三等 金敬淑孃 首陽幼年主日學校代表

(사진은 방래형군과조로다양)

富豪의長男 縊首自殺
원인은실련과 돈에대한갈등으로

전남함평군(全南咸平郡)대동(大洞)면 향교(鄕校)리사는 천석추수를하는 부자리강한(李康翰)의 맛아들 리재균(李宰均)은 지난삼십일 첫새벽에 자긔방에서허리띄로 목을매어 신음하다가 그날아츰다섯시경에 이십칠세를일긔로 이세상을떠낫다는데 아모유서도업고 그원인은 자세치못한것임으로 집사람의 눈을피하나 지금으로부터 팔년전에본처가잇는 몸으로 리근윤(李根潤)이라는 녀학생과사랑의단뎜을맛보든중 사랑의 결정(結晶)으로 륙년전에 사나희까지 낫고그가 동경유학할때에도 그사랑의 상대자인 리근윤을 경성친뎡에두고 그리우며지나든바 불행히 리근윤은 병으로죽엇슴으로 실련한데다가 돈을마음대로 쓰지못함으로 항상이세상을 비관하야 자살을부르지즈며 그아버지에게 애원도만히하엿다한다 그러나 그소망을이루지못한 그는 이십구일밤부터 술을 만히먹고 목침(木枕)으로 주먹을 따리어 손가락이 불어지고 또울며불며야단을치다가 비참히 최후의길을떠난것이라더라(함평)

自稱官吏의暴行
권총으로통행자를위협

전남목포 남교동(全南木浦南橋洞)조영선(趙永善)씨는 지난이십구일에 길촌(吉村)이란 일인에게 권총(拳銃)위협을 당하고 소관경찰서에 고소를 데출하고 자방금 수속중이라는데 이제그내용을 듯건대 전긔조영선씨는 지난이십구일 오후 광주(光州)로부터 자동차를타고 송뎡리역(松汀里驛)외지 가는도중에서 자동차에 고장이 발생하야운뎐수강오재(姜五在)가 수선할지음에 동승하엿든 전긔길촌이라는자가 운뎐수가 제지함도불구하고 자동차긔계를 만지는고로조영선씨는 갈길이 느저짐을념려하야 길촌에게 그수선에방해하지말기를 말한즉 길촌은말하되『나는 비행술(飛行術)이나 하는사람으로 자동차긔계도 잘아는바이니너는 관계하지 말라』함으로그자의 건방짐을 약간말하엿든바그자는 또말하되『나는총독부관리로 이번모모디방에 순회하는중인데 나를모르느냐』고하며권총을 조씨의 가슴에견우고 네가나의 무렵을 모르느냐니 곳사과하라는등 여러가지로위협을한 사실로그와가티 고소를하라하는 것이라더라(목포)

遊戲大會準備
유치원교사회의

시내삼광유치원(三光幼稚園)주최의 유치원련합유희대회(聯合遊戲大會)를 이월중순경에연다는데 이에대한 준비를하고저이일오후네시부터봉산동(鳳山洞) 삼광유치원안에서시내각유치원교사회의를연다고

平壤竹園町 強盜殘黨逮捕
최근황주에서

지난일월십사일 평양부 죽원뎡(竹園町)일본인 본산(本山)의 집에침입하엿든 강도삼명중 그후한명은 데포되고 한명은경찰서에 자수하고 남어지한명김응벽(金應碧)(二三)만어듸로 종적을감추엇슴으로 평양 경찰서에서는각방 으로범인을 수색한결과최근 황해도황주(黃州)읍내에잠복하여잇는것을 탐문 하야 데포하엿다더라(평양)

保育院에寄附

일전시내명월관지뎜에 개최되얏든 동지구락부척사회(同志俱樂部擲柶會)에서는그날수입에서실비를제하고 남는돈이십삼원 오십일전을서대문밧경성보육원(京城保育院)에 긔부하엿다고

市井雜事

◇外套차져가오 지난일월삼순경에 경부선 성환역(成歡驛)으로부터 경성역(京城驛)외지 오는긔차삼등실에서 수피대인 외투약백여원싸리를 절취도주한범인이 본뎡경찰서에 데포되어 그물품외지 압수되엿다는데 그 전외투를 일흔사람은 동서로와서차저가기를바란다고

◇구두갑橫領逃走 시내장사동(長沙洞)삼십구번디 김영복(金英福)(二六)은 종로중상뎜목칠십칠번디 양주섭(梁柱燮)의구두뎜의 령수원으로 구두와 상갑칠십오원을 삼십일일밤에 횡령도주하얏다고종로서에고발이 잇섯다

◇詐欺嫌疑인가 시내익선동(益善洞)륙십사번디에사는림신태(林信泰)(三○)를데포하야 시강원도춘천(春川)경찰서로압송하얏다는데 그자는 유명한부랑자로 필경무슨 사긔사건에참섭된모양이라고

◇洋服竊盜逮捕 충청남도연기군전의면고등리(忠南燕岐郡全義面高登里)에 본적을두고시내황금뎡(黃金町)일뎡목 일백사십오번디윤락준(尹樂俊)의 상뎜에서고용 노릇하는리덕남(李德男)(一六)은 삼십일일오후 십이시경에 그상뎜에서 양복한벌을 절취한사실이 발각되어 소관본뎡경찰서에 데포되엿다고

子息을威脅코자 일부러목을매여
란봉부리는아비의흉계 동리사람새지그를타매

선천읍천남동(宣川邑川南洞)에 원적을두고 신의주매지뎡(新義州梅枝町)이번디에잇는 김덕호(金德鎬)(六八)는 지난십륙일밤에 자긔아들 정환(晶煥)(四二)이가 경영하는선천읍중앙상뎜(中央商店)이라는 곳에 목을매고느러진것을 지나가든사람이 발견하야 곳푸러노아 생명에는 아모관계가업섯는데 이제그자세한 내용을듯건대 전긔김덕호는본래부터

주색잡기

에침혹하야 아들되는 정환이가 어린써부터 이십여년을 고심로력하야 모흔재산을 다탕패하야 작년에는파산상태외지 이르럿스나 상업에경험이만흔 정환은 또분투한결과로 회복하야나아가는중 부친되는 덕호는항상개준치못하고 또다시 아편에중독외지되야 제한업는 금전을청구하는지라 지금

大官을危害코자
모단원이동경으로가든중 신호에잠입햇다고대소동

모단원산구행웅(某團員山口幸雄)(三二)은조야의대관(大官)에게위해를가하기위하야 동경으로가는길에신호(神戶)에들렷다하는 동경의 동지에의하야 대판경찰부에서는비상선을느리고경계중인데 그는림팔랑(林八郞)이라고 도하고산구풍장(山口豐藏)이라고도한다더라(대판뎐보)

晉州大火
다섯채를소실 손해는만여원

지난삼십일 오전구시경에 진주(晉州)비봉동(飛鳳洞)일백오십삼번디천미산(千眉山)의려관행랑부엌에서 불이이러나자 의외에풍세가 맹렬하야 형세가매우위급하든중 공교히경남도령(慶南道廳)이뎐문데로 소방대는종사작하여바리고 경찰 당국에서는그동리사람으로하여금진화에로력하엿스나 것잡을수업는 화렴은 점점만연되야 그려관의행랑과 몸채합세채를 태워바리고다시 이웃주뎜두채외지 태워바리고 령시반에 진화되엿는데손해가 약일만원이나되며 그원인에 대하야는 그집 고용으로잇는녀자 김쌍감애(金雙甘兒)(二三)라는녀아가 행랑부엌에서 불을쒜다가 바람이심하야 불이 나무에부튼것이라더라(진주)

損害二萬餘圓
부산화재상보

금번 부산화재에대하야는 본보에이미 보도하얏거니와 그자세한내용을 소개하건대 지난이십구일에도 초량동(草梁洞)과 록뎡(綠町)에 불이나서 일대혼잡을이루엇거니와 또삼십일오전령시반경에 부산 보수뎡일뎡목(釜山寶水町一丁目)목사장유뎜(木寺醬油店)안채에서 불이 이러낫는데 마츰바람이 부러서불긔운이자못 맹렬하게 되얏슴으로 부산 소방조전부와 부근사람이총출동하야 죽을힘을 다하야 활동을 하얏스나 목사장유뎜과창고두채와 주택세채를 전소하고동세시경에 진화되얏는데 부산경찰서 에서는 그원인을조사중이나 아즉분명치 못하고손해는 이만여원이나 된다더라(부산)

成川署의大失態
죄업는사람을십삼일구류 원인은동명자인관계라고

성천군 릉중면창의리(成川郡陵中面昌義里)김봉섭(金鳳燮)(四四)은 지난십일월 십륙일에 시천읍에 왓다가 아모과실도업시 성천경찰서에 피착되여 십삼일동안이나 류치한후 이십팔일에 평양으로 압송외지 하엿는데 도중강동 경찰서(江東警察署)에서 하로밤을 자게되엿는바강동서조선인 경부가 여러가지를 무러보다가 성명이 가틈으로애매히압송됨을 발견한후 곳성천서로도로 보내고저월일일에 방면하엿는데 이제그착오된 내용을탐문하건대 성천군숭인면 김봉섭(成川郡崇仁面金鳳涉)(三三)과일홈이 가틈으로 그와가티되엿다는데 전긔김봉섭은억울함을참다못하야 평양검사국에 고소하리라더라(성천)

病苦와貧苦로
미인자살미수

청양군 청양면읍내리 구십륙번디리봉진처뎐성녀(靑陽郡靑陽面邑內里九六李鳳辰妻田姓女)(二四)는지난이십륙일밤열한시경에돌연이 후원살구나무 가지에지게끈으로 목을매어달고 죽으랴하는것을 마츰가족에게 발견되야 절명은 되지아니하엿는데 이제그자세한 내용을 드른즉시집온지 몃해동안에 남편의처디가극빈함으로 늘곤난한 생활을하며 내외가손길을 마조잡고남의집것방사리와 남의 행랑사리로직업을 삼어그날그날을 간신으로 불행히작년봄부터 몸에병이생기어 당장에괴로움기도 할뿐아니라 한시반시라도 몸을게을리하면 창자를채울도리가 업는터이로서 신병에걸렷스니 걱정과근심이 더욱태산가든중 근일에이르러서는 의사의 진찰을바더본결과 화류병으로 판명이된고로 더욱이괴로운 생각과붓그러운마음으로 지내더니 지난이십륙일 음력정초를 당하야집집마다 화려한의복과 각색음식이풍부하나 자긔의 팔자는생각할사록 긔가막힘으로 그만세상을비관하야 죽은것이라더라(청양)

운동경기 (運動競技)

西洋人再勝
=對壯年二回戰 室內運動經過

鍾路Y、M、C、A의 第九回『서커스』大會第二日은三十一日午後七時半부터盛況裡에前日과가튼競技를行하얏스며當日의興味를잇글은梨花學堂大學豫科對本科의『쎄스킷쏠』은半지外前得點이업다가豫科의李駒淑孃의一點과金永愛孃의『프리』한點을어더드되여三對零으로豫科가익이엇다 西洋人對壯年團의第二回戰은午後六時二十八分부터田盛鎬氏『레프리』로열리엇는데二十八對二十四로西洋人이再勝하얏다

豫選에도出場

日本體協의招聘을바다日本에가는世界的短距離選手『파독』『마티손』兩氏는三月下旬橫濱에到着할豫定이다함은旣報한바어니와第七回極東『올림픽』大會의全日本豫選會에番外로百米突과二百米突에出場한다고(東京發)

鴨江從戰記
波荷生 (六)

陸上가튼氷上

『윈터스폿스맨』들은勿論이一般『펀』들의손꼽바기다리든鮮滿氷上選手權大會는豫定대로二十五日午前十一時부터鴨綠江氷上에서열리엇다 그러나時間의標準이갓지안어 朝鮮時計이니、滿洲時計이니하고 법석어린다 그것은朝鮮時計보다한時間이틀리는써닭이다 그러나예가國境이낫가三十分式에누리하는것이至當할듯하다

◇會場은일즉이朝鮮에서보지못하리만콤굉장하게꿈이어젓다 한복판에는놉히旗人대를세우고萬國旗를달엇다 우리旗는그中에업지만、四百米突의『링』周圍에는놉게帳幕을치고그안에는뒤숭뒤숭숫불을피어노은것이조금도氷上의設備갓게 보이지안엇다 어름의독게가 두자(尺)는着實하다 조금도陸上競技의設備에지지안는다

◇어름우에붉은잉크로『코스』를그엇다 便所는어름을뚤코그잇는호로새여江으로써지게하얏다 完全한結氷이다 果然北國의氣分이濃厚하다 이러한强猛한氷上을舞臺삼고가튼活劇中悲劇과온갓活劇을한다에서生命을빼앗기는우리同胞의辛酸、不安한그生活!果然엇더할것인가!

一秒의刹那!

>大會가열렷다!定刻보다한時間늣게、아니다滿洲時計로定刻에열리엇다 어름이돗거운關係인지朝鮮을代表한選手들은넘어자기를자주한다 安東縣選手들은『카부』도는데더욱練習이充分하얏다그럼으로短距離에는百發百中으로그곳사람이優勢를取한다 이것은無理가아니다 아마그래서日人은短氣인가봐……

◇五百米後進豫選에富君의씩씩한『폼』만은제아모리安東選手로도놀리울만하다 順序는五千米決勝에이르러李福男은安東의全選手木谷의十分四十二秒五分一보다一秒의差로二等을取하얏다

◇이써에江의左右沿岸에모혀든同胞들의歡呼에넘치는拍手聲은寂寞하든國境一帶를흔드는듯 고마웟다 나는이써에此時本社에電報를노앗다

◇國境의이運動!同胞의拍手聲!이써나는 난데업는悲憤한感慨가인다 이가튼運動이비록日人의主催로열릴망뎡、해마다朝鮮選手의活躍이活躍다워짐은깃거운일이다

정말非故意냐?

大會의記錄은이미本欄에詳報하얏거니와大會中가장人氣의焦點이되든一萬米突競走가비롯될써에一般選手는勿論이오十重二十重의群衆은모다 가슴을조인다 匝를거듭할수록호을로뭇까지남어잇서둘人재로돌고잇든李福男君이마즈막回에이르러安東選手의발에 스치어넘어지매 어느누가그怪常한卒倒에驚歎을禁하지못하얏것다 自己는本意가아니라고辯明을하지만……

◇그러나勝負보다 참된『스폿스맨쉽』에서正正堂堂하게二着은李君임을말하야둔다 大會는이와가티盛況裡에마치웟다그當時의得點도旣報하얏거니와유쾌를하면서도뭇까지다름질하는어린아이들의勇氣에는可賞할바이엇지지안다

故國을向하야

波荷兄!만은恩德으로無事히到着되얏슴니다 若一個月間긴旅行에만흔歡樂도잇섯거니와처음當하는 被困도적지안엇슴니다 그동안貴社는얼마나旺盛하며故國의運動熱은얼마나자람잇가

波荷兄!이곳은지금『쎄스킷』이자못盛行합니다 그리고運動에關한『스코어』가튼것을『라듸오』(無線)으로듯고읠고합니다 米洲의運動에關한새消息은째를따라 알려드리려합니다 그러면安寧히게십시오

米洲『오하오』에서
甲子年금음날 Kei ung Yun

종명자

▲악마의 손에걸리어쐐저날수가업스니 보호하여주오』하는 아모것도모르는녀자를、종로서에서는、덥허노코류치장에다가녀코마랏다▲그녀자가죄인이 아닌것은 물론이오、정신병자도아니요、따라서 다라나거나 무슨위험한일을 할 사람도아닌이상、그대로 류치장에 가두는것은 무슨리유인가 ▲이사건을경찰에서는 심상히보겟지만은모변호사의 말을드르면무죄한사람을 혐의자라하야 함부로가두는것만 하여도 인권유린이라할수잇는일인데、항차 아모혐의도업고 경찰을차저와 보호를청하는 부녀자를 이치운써에류치장에가두는것은 중대한 불법이오 만약당사자가 문데를이르키기만 하면 중대한사회문데라한다▲종로서장은 심복치는군!그대는엇더라생각하느냐?

許可不用

純新來新式連發空氣銃

斯界의權威 本銃은新來最高級品으로 命中의的確함과 堅牢함이 世界의追從을不許하는 新案特許品이라 故로何人이든지使用에便利함

一等品特價 [illegible]

捕雀用 가스미網
長三間幅六尺 三圓八十錢
長五間幅六尺 六圓
送料二十五錢

注文時는一個에對하야先金二圓式付送하심을希望함

輸入販賣元 京城本町二丁目 우쓰보야貿易部 振替京城二二二三一番 電話本局二五二七

◇電話開通◇ 光化門一八七番 朝鮮日報營業局專用

一月卄四日(舊正月一日)부터 五日間晝夜大公開
米國폭쓰社作 實寫 氷話 全一卷
米國폭쓰社硏究室映畫 喜劇 청컨대잠간 全二卷
米國월니암폭쓰社作 活劇 號外號外 全五卷
米國월니암폭쓰社大作 冒險活劇 最大急行 全六卷
◎다음豫告◎
人情劇 男中의男 全五卷
近日上映 悲劇 覺音 全七卷
米國월니암폭쓰社苦心大作 世界大文豪 暗黑劇 巖窟王 全十卷
푸옥스社 一名海王星
封切場 優美館 電光三九五番

◎當二月一日부터 (封切映畫公開)
活劇 記者의冒險 全二卷
活劇 男兒의勝利 全五卷
◎유社最近大作 哀話 팔리여가는靑春 全六卷
連續活劇 幽靈의都 全十五編三十卷中 第二回第五編第六編四卷上場
◎유社大作 大活劇 大速力王 全七卷
●豫告 大活劇 闇의女神 全八卷
松竹유니버-살特約 團成社 電光九五九番

社說

補助金削減과 朝鮮敎育界

一

朝鮮總督府施設치고서緊縮行政을朝鮮十三道坊坊谷谷에거미줄가티느러노튼外에는무엇하나徹底한것이업는것은決코吾人一片의誣罔이아니리라. 이제總督政治의個個枝葉問題를드러一一히그曰可曰否를論辯하기는너무나辛酸할뿐아니라 또우리의不緊에질기지안는바이다 다만朝鮮사람으로써가장利害가緊切하게늣기는朝鮮의敎育行政에對하야는우리가그저緘默하랴도可히能치못할바임으로우리는機會잇는대로이러한問題를捕捉하야當局者의反省을求한것이다 그런데이제또問題가잇스니 卽朝鮮總督府의되지못한行財政整理外닭에朝鮮敎育費의國庫補助金이二割假減이나削減된結果로朝鮮의敎育行政이이로因하야一大의蹉跌을當하지아니할수업는難境에陷하얏다

二

이러한朝鮮敎育界의悲運은朝鮮의敎育行政을直接으로마타보는當該當局者의告白으로因하야一層그眞相을暴露할바이니그들의告白하는바에依하면朝鮮의敎育費豫算은다른經費에比하야閑却冷側의地位에處하야잇슴으로學務局의企劃立案한豫算의要求는極端의斧鉞을加하는것이常例이라한다 따라서學務當局의理想으로하는施設計劃은 그半分도實現하기가不可能한것을云云하얏다 우리는以上과가튼學務當局者의告白으로因하야그直接責任者로서의無能力無誠意한것을暴露치아니할수업는同時에또한一方面으로는朝鮮總督府의行政方針이敎育에對하야더욱히無誠意한것을다시금精論치안할수업다거하는검...면朝鮮사람의敎育費에對한負擔能力이薄弱한것을稱託하며또는朝鮮人으로서의目下에必要한것이敎育보다는產業이緊急한것을每每히籍口하야朝鮮敎育行政의不振한理由를至하다른方面에責任轉嫁코자하는것이다

三

勿論朝鮮사람의敎育費負擔能力이日本사람에比하야或은諸他의先進各國에比하야顯著히低劣한것도事實이요또朝鮮사람의오는날과가튼總破產的貧窮에도라보아產業의急急한振興을大聲疾呼치아니할수업는것도그結論에가서는意見이同一하다 그러나이러한理由下에朝鮮敎育의徹底한施設을中止또는閑却코자한다는것은너무나非理의本末과輕重을顚倒하는것이아닌가 하물며朝鮮人의敎育費負擔能力이薄弱하며또朝鮮敎育費의豫算이다른項目에比하야越等하게不足한것을自認自覺하면서도로혀行財政整理에籍口하야敎育費의國庫補助金을一律的으로二割減한것은이러한言語道斷의亂暴이다 이와가튼總督府當局者의亂暴한失態로말미아마方今全朝鮮의敎育界는實로進退維谷의窮地에陷하얏스니吾人의이一言이決코當局者의邪推하는바와가튼我田引水論이아니다

四

보라先次에朝鮮敎育費의國庫補助金이二割削減을當하고또各官立中等學校가各道의地方官廳으로移管케된結果地方官廳의財政狀態는負擔의過重으로因하야반드시그만큼壓迫을被할것은勿論이요 또갓득이나萎靡不振한朝鮮의敎育施設이質로써나或은量으로써나더욱더욱沈滯하지아니하기가어려울것은保障하기에困하다 或은移管되는當初時代에는地方財政의緊縮으로因하야國庫補助金의削減된만큼엇지엇지彌縫할方途가잇슬터이나逐年하야彫敝하지아니치못할地方敎育의支出로서中等學校의經營을一手에擔任케한다는것은現在의地方財政狀態로엇서早晩間그破綻을告할것은明若觀火의事實이것이다 設使一步를讓하야오는날과가튼現狀의維持에는特別한支障이업다하드래도將來朝鮮敎育의多多益辦을要求하는時代의期待에能히副應할수가잇슬가는吾人의多大히疑問으로하지아니할수업다 率直하게말하면朝鮮總督府가官立中等學校를移管케한것은朝鮮敎育施設의一段落을自劃하야閑却으로그責任을地方官廳에轉嫁함이아닌가한다엇더튼朝鮮總督府의不徹底한敎育方針은마춤내國庫補助金의削減으로因하야그正體의如何한것을赤裸裸하게暴露하얏스니와이가튼總督府로하야朝鮮敎育界의將來를將次如何히開拓할가함은우리의多大한疑問이며그憂慮할바인가한다

가뎡부인 먼저미신을파괴

우리가뎡의폐해에대하야

음력정월과가뎡부인 (四)

무당이 허무한것은 회수를거듭하야 몃번 말하엿슴니다 또정월이되면 여러가지 넷풍속이 그대로남아서 혹혹 괘책도보고 토뎡비결도봅니다 육괘책을 만든이와토뎡비결을 만든이가 엇더한 자인것은 이미세상의 뎡평이잇는것이라 여러말을 할필요가업거니와 이런것을보면 봉사혹그사람에게 해는잇슬지언뎡 리는업습니다 그책을만든자는 평생에그런 술수에 취미를 가지고넷날부터 내려오는 이약이에좀가미를하야 그럴듯하게 만든 것이라이런것을 일시취미로 만드러놋코죽은지가 벌서몃백년 혹몃천년식 되엿슴니다 그들의시신은이제 삭은백골의 덩어리구룡이에 남앗는지 안남앗는지모를디경입니다 사람의 일은그얼골이다른것과가티 다다르고 또세상일이란 정처것힘만히 쓰고일만히한 사람에게는 성공과복이잇고 적청업고 헛안쓰고일아니한사람에게는 실패와 화가잇습니다 이천태만상으로 다른사람의일을 분서로움여 논것부터허무하다 하겟습니다 따라서이것이만는다는것은 도뎌히 밋을수업습니다

간호부협회 창임일주년긔념

삼십일밤텬도교당에서 관중륙백여명의성황으로

이미 보도한바와가티 조선간호부협회 데일주년 창립긔념식이일월삼십일일 오후칠시반에 텬도교긔념강당안에서열리엇다정각전부터 몰리여드는 사람은거의륙백여명인 대성황을 이루엇고회장한신광(韓信光)양의간단한개회사가 잇슨후 연혁보고와래빈축사가잇섯고 회원중 김수월(金水月)양의답사가잇섯다여흥은 순서 박구어 먼저회원중에인정극(人情劇)이잇섯고리정호(李定鎬)리일순(李一淳)군의부도는 특별히만장의 박수갈채를 바덧스며 마즈막으로이십여명의 간호부들이 흰옷을입고십자긔들을들고 자긔들의 생활을표시하는사회극(社會劇)은더욱이여러사람들의 흥미를 주엇다며 아홉시반――즐거운늣김속에서폐회되엿다

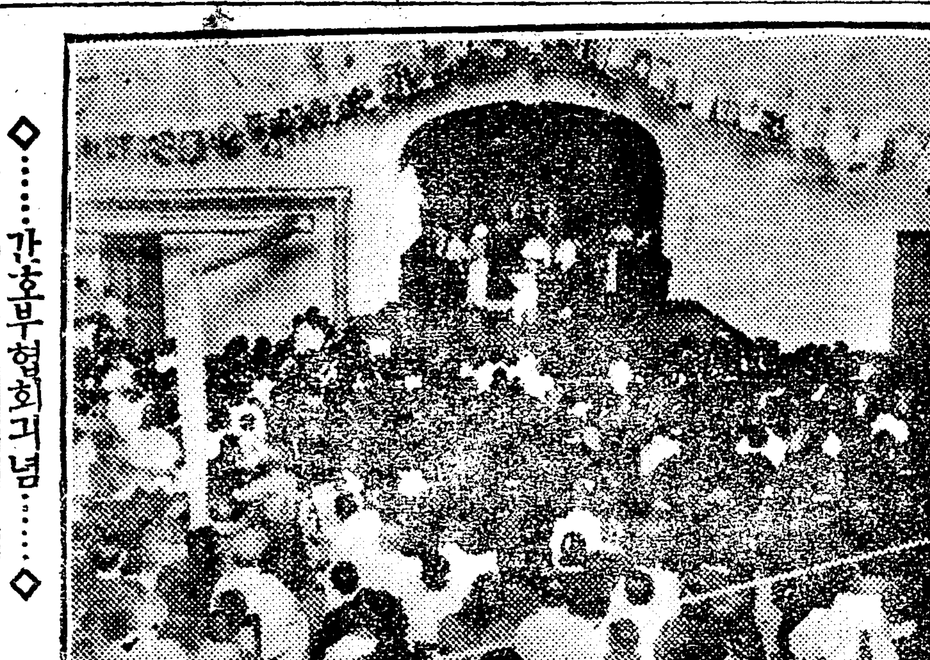

◇……간호부협회긔념……◇

최근로서아의 부인과소아생활

자본주의나라인미국의대학교수부인이본로국

최근에 로서아(露西亞)를 려행한 미국『컬럼비아』대학사회학과교수『워―드』씨부인의 이야기를듯건대 그가로국을 려행하든 작년녀름에――그나라부인들은 남자와가티

철도연선

에나와서흙과 물을운반하며 면차운전수까지도잇섯다합니다 그들의 먹는음식은 남녀를물론하고 시고겅은빵조각과 오이(『和解어쥐』)등이요 모든건물과 토디는사회원이외에는 모다정부의 소유가되엿습니다 가옥소유재산으로 하는사람들은 친구의집이 업스면 숙박할곳조차 변변치못하드랍니다 로서아부인들의 의복은육악가나오페라하는 녀우(女優)들이 아니고는극히검소한차림차리로 직업에충실할 따름이요 공장의 녀공(女工)가튼이들도―그들의 생활에는 독립정긔분이 떠나지안는듯 하드랍니다 공장의조직은 삼두정치(三頭政治)로 정부의대표자 공장의 직접관리자 공장의 로동자대표

세부분의

사람들이모히여 경영하는데 공장의내부가극히 청결하고 팔시간로동으로녀자들은 출산(出產)전후 한날동안을 유급(有給)으로 쉬이게한답니다 그리고 공동아동양육소를맛드러서 나은지한돌된 아이로부터 다섯살까지는 맛기여기를수잇게되엿스며 녀공과숙사에서 가장자미스러운일은 벼개가 산가티싸힌것이랍니다 그것은 로동하야 번돈으로물건을사게되면 벼개를사드러서 그속에너허두는고로 돈을 만히버는사람이 벼개의수도 느러가는것이랍니다 처녀들은 매일저녁마다 모히어노래를 누르고 단니며 손목을붓잡고『딴스』를하는것이그들의 가장 쾌한노름이요 그들이놀때에 젊은남자들이 노래를 부르면서 뒤를따라오면 처녀들은 그만노래와춤을그치고 다라난다합니다

촌에서는

열살로부터열다섯살까지의 남녀아동의 단톄가발가손수건을 목에걸고 단이는데 그것은 자립적정신을양성하는 그단톄의단원된 표적이요 그들은 그단톄의주의를 선전하기에 열심한다합니다 또한『모스크』로부터 륙십해리를나가면 정부로부터 허락을받고 채식주의자(菜食主義者)―즉일종의종교단톄가남녀이십명가량이모히어 생활하는곳이잇다합니다 그촌의사람들은 일절고기를 먹지안코 목욕은날주일에한번씩밧고 월요일아츰에는 그촌의 위원들이 그촌에서거둔 오이를 자루에너허서 걸머지고『모스크』로 팔러간다합니다 그리고 촌에서필요한물건을 사가지고오며 남은돈은그촌의경비로쓴다합니다

녀학교의입학소개 (二)

금년에는 백명을모집하는 숙명녀학교

시내 숙명녀자고등보통학교(淑明女子高等普通學校)에서는 일한년에백명을모집하는데

자격 은 나희 열두살이상으로품행이 방정하고 신톄가건강하며 재학중에 학비가곤난치안을사람으로

학력 은 수업、한 륙년의보통학교를 졸업한 자이나심상소학교를 졸업한 자로하되이와가튼 정도로 그학교에서시행하는검정(檢定)시험을밧고 입학하게되며

시험 은

一、삼월이일오전구시부터

가、륙년졸업자구두(口頭)시험과신톄검사

나、륙년졸업못한자의검정시험(디리、리과、일본력사)

二、삼월삼일오전구시부터선발(選拔)시험(산술、조선어일어)

三、삼월사일오전구시부터륙년졸업못한자의 구두 시험과신톄검사

서류 입학수속은 본교 에서 정한원서(願書)에학업성적증명서(學業成績證明書)와출신학교장 소견표(出身學校長所見表)급 호적등본(戶籍謄本)첨부하야 이월이십일일 까지그학교에 도착하도록 할것이요원서를 데출한자는 삼월일일정오까지에 본교로 와서수험표(受驗票)를바더갈것이오

준비 입학시험 날은 시간을어긔지말고 수험번호표와 연필、창칼、고무、정신을가지고올것이오

허가 합격자 발표는 삼월사일오후다섯시에 그학교 에서하고입학식은 사월일일 오전구시인데 그날에도 틀지업시참석하는사람은 입학의 권리를잃는다한다

자녀교육의방법 (三)

어린애의긔억력

一、몃살부터긔억력이생기는가?

어렷슬때일을 장성하야 모다긔억하는 사람이업습니다 사람을따라서 혹은멧살때일을 긔억지못하면서 너덧살때일을 긔억하는사람도 잇습니다 사람의긔억력은 만세살부터 생기는데어렷슬때의 긔억은자긔가 행한것보다마음에 만흔자극을 바든것을 오래 이저버리지안케 됩니다다섯살에동리집에서불이낫다든지홍수가나서 집이떠나려갓다든지한것은 놀히긔억합니다그런고로 유치원에단이는 아이들에게긔억을 식이려는것은 아모소용업는 일이올시다 만약긔억을식이려면 감정에호소를 식이는것이 가장효과가만흐나연약한뢰를 자조자조자극식이는 것은아이의정신을 방해할 념려가잇스니 부모된사람들은 이점에극히주의할 것이올시다

二 몃살때가제일긔억력이강한가?

긔억에는 긔계뎍(機械的)과론리뎍(論理的)두가지가 잇습니다아모의 미가업는 일이나또는의미가잇서도 생각지안코 그대로사실만 긔억하는것이 즉긔계뎍긔억이요 론리뎍 긔억이라는것은 일의리치를 생각하야긔억하는것 이올시다 누구던지데일처음니러나는 긔억은 긔계뎍긔억인데 이것이데일 강한때는소학교시대요 그때에 긔억한것은잘이저 버리지안습니다 그것은사람이 일곱살부터 뢰의중량이어른과가티 발달하는 싸닭이올시다그러나 뢰가발달하는 대로마음이 진보되는것은 아님니다긔계뎍 긔억은 십사오세까지가최고정도가되는 고로 그때를리용하야 외국어(外國語)가튼것을가르 치는것이매우 좃습니다

學藝

電氣及化學工業에關한常識 (八)

盧昌成

電氣에關한諸單位 (續)

◇電位

容器에물을너흐면물의量이만흐면만흘수록그곳의水位는高하여진다 또는物質에熱을加하면熱의量이더할수록物質의溫度는高하여진다 이와가티電氣의導體에電氣를與하는대電氣의量이만흐면만흘수록電氣는其導體의表面에密集한다 此導體에나타난帶電의狀態를말하되電位(或은電壓)라고한다 卽導體에잇는陽電氣가만흐면만흘수록導體의電位는正히高하며또導體에잇는陰電氣의量이만흐면만흘수록오히려電位는低하야진다 卽電氣를말할때에는起電力이니또는電壓이니말하나이兩者의區別은起電力은二點間의電位差를일사이업시一定하게保하는力이잇서서乾電池又는電池에固有한것이오또電壓의高低는起電力에依하야生하는것으로二點間에電流를流通식히게 하는壓力이다 故로起電力이라는것은發電機또는電池와가튼電源에만限하야用하는것이요電壓은一般으로널리말하는單位이다 電壓이란말대신에『볼드』라는말을使用하는일이잇다 이것은一般으로起電力이나電壓을말하는것이다卽一『볼드』의電壓又는起電力이라고하는것은『옴』(後에說明)의抵抗을가지고잇는導體의兩端에加하야 一『암페아』의電流를흘리는때의電壓인바 이것을一『볼드』라고일컷는다

◇電流의單位

電流의單位에는『암페아』라는말을쓴다一『암페아』의電流는正確하게말하자면硝酸銀이라는物質의溶液中에電流를通하는때에每秒〇、〇〇一一八瓦의比로銀을分離하는不變電流를말하는것이다

◇抵抗의單位

人生이무슨有益한事業을이르키라고할때에는例外를除하고는반듯이무슨障碍가따르는것이다 이와가티電氣에도亦是電流를導體에흘리어그目的을達하라고할때에는그道程에서導體에는반드시이것을通하지마랴스며하는反抗力을生한다 이反抗力을抵抗이라고말한다 그런데電氣抵抗이라는것은엇더한程度를單位로하는가하면長一〇六、三糎를有한斷面積一平方粍의水銀柱에電氣를通할때에有한抵抗을一『옴』이라定하고이것을電氣抵抗의單位라고일컷는다

◇電力의單位

現代의文明한社會에는『馬力』이라든가『와트』又는『킬로와트』라는말은工業에關係업는人士間에서라도一般常識으로써普通말하게되야거의通用語처럼流行되야잇스며더욱電動機라든가其他機械를使用하는사람들사이에는 반드시쓰이는말이다 簡單하게이것을解釋하면普通말하는『왓트』는電氣動力의單位이요一『왓트』는一『암페아』의電流가一『옴』의抵抗을有한導體의中에서消費되는電力이다 一馬力은恰似히七百四十六『왓트』에相當하다또『키로왓트』라고하는것도잘말하나이것은一千『왓트』이다 例하면發電機의容量을表함에此發電機가五百『키로왓트』이라는것은五萬『왓트』의容量을有한機械를意味하는것이며또五萬『왓트』의電力을내일수잇는發電機나電動機를말하는것이다 또發電機나電動機의外에蒸汽機關이나水車其他의原動機에서는馬力으로써그機械의큰것을表하나이馬力은一秒間에五百五十『폰드』(百二十五瓩)의重量을一呎만치올리는데要하는力量을말함이다 이外에도工事上에用하는單位及名稱에는種種잇스나너무기러지낫가單位의說明은이것으로먼추려한다 以上의說明은充分하지는못하지마는電光電氣에關한大體의常識을말할터임으로이로부터는그實際的應用方面에對하야 가장우리生活에必要한部分부터붓을잡아보랴한다(未完)

두번재上海를밟고 新年을마즈면서

金丹治

上海라고하면곳已未運動과아울러臨時政府라는名稱을聯想하게되고그것을聯想케되는時는또다시모진風波에關遂된數많은亡命客들의辛酸한生活을追憶할수가잇다이리하여上海라는것이朝鮮사람의意識에이러케두러운부엇이숨어잇슴은明白한事實이다 이에이上海라는地帶가우리朝鮮사람과언제부터因緣이매쳐젓고그러나上海와吾人의過去를回顧하는때에무엇보다도먼저記憶에새로워지는것은곳只今은已亡命家人蔘商들의出入으로잇는東蒙洋行二層一間에서日本人의監察에이러난端節한一隊의銃聲에當한것이다 이에이러한悽慘이發生케된그歷史的原因은姑하거와가티우리의先覺者인古筠金玉均先生이果漢洪鍾宇에게暗殺을當한것이다 이今日우리民族에가엽마나큰因果關係의影響을나라내엿는가를잡간말하여둔다 엇젯던이上海가吾人과有機的으로큰因緣이맷치고따라서不絶히連絡을繼續하게된것은곳三十年前그때부터이다 化가無變하던우리나라의政變으로노써하야逃避或放逐을當하는憂國志士及亡命家들의足蹠이언제나이上海에서은허진적이別로히업섯다 이는勿論이上海라는곳이그러한이의安全地帶가되는外닭이다 이것은朝鮮사람만이아니고朝鮮사람과가튼處地와環境에매여잇는民族가운데가튼運命에서로삼혀잇는이의安全地帶가되는곳이다 그리하여只今도各國의그러한이의모듬又는個人들이上海에서만히볼수잇는것이다 그래서이上海는그러한이들의避難處이라고해도過言이아니다 이러케우리朝鮮사람들에도避身으로又는學術研究로를이양에오고가고한사람이도허지지안턴中더욱이渡米旅行이어렵게되후로그곳으로工夫가려는學生又는結婚하고男便을차자가는新婦와處女들의발거름이자조이땅을밟게되엿섯다 그것은自由업는朝鮮사람이란本色을감추고中國人이란假面을쓰고라야만져우渡米의目的을達하게되는때문이엇섯다 그러고人蔘商으로南洋地方에往來하는사람의出入도만핫섯다『高麗人蔘』이라하면藥가운데는가장仙藥으로한동안中國人은金錢을앗기지안코달려드러實로莫大한金錢을利得한사람도젹지안엇섯다한다 蔘一個不過二三十錢價値의物件을의례히멧十圓式몃百圓까지詐取한일이만앗섯다 그래서그것도너무暴利만圖하다가畢竟本色이綻露되여只今은그짓도못하게되엿다한다 이러케上海는亡命家、學生、新婦、人蔘商들의出入으로서우리朝鮮사람과의緣分이은허지지아니햇섯던것이다 그러다가距今七年前그해로부터上海는朝鮮사람과의千秋不忘의두터운因緣이굿게매쳐질이점이눈붓석긴邇語가이어나가게된것이다그해이라면누구나다알것이다一九一九年卽己未年이다 이己未年과우리朝鮮사람과의關係는에더말하지안커니와엇젯던己未年運動이爆發한以來로그래도발거름을다투어이上海란땅을밟게되엿다 그리하여바로己未年에는上海안에잇는朝鮮男女를一千五百으로乃至二千을算하엿섯다 그러다가차차歲月이흐름과世態의變遷을따라여러가지事情에빌려다시南北滿洲로本國으로오고가고하여年數로七年이되는今日에는上海에남어잇는우리同胞가不過四五百으로算하게되엿다한다 이제또다시해가밧구이는今日에잇서서이즈려도이즐수업는過去七年의上海를回顧하는同時에無心히다쳐온새해를마즈려할때實로소사오르는感激을抑制키難하다더욱이四五年前의上海와오날날두번째이밟을터인고今日의現狀을드려다볼때남에게말못할늣김이가슴을쐬는다 아!새해를마즈면서소사나는늣김이何必上海에局限되리오마는 上海를밟고보니무엇보다그것의늣김이압선것이다 上海의現狀을쓸수도업거니와쓰고십지도안타 다만이上海에아니이上海에잇는朝鮮同胞에게보다도南北滿洲及俄領에잇는朝鮮兄弟에게보다도海內海外에잇는全朝鮮民族에게한마대남겨두고저하는바는새해를맛는今日에모든것이새로와지기를바란다는것이다한거름떠나아가外的으로內的으로우리의아는것이우리의움직이는것이우리의사는것이世界大勢와符合되고世界思潮와國際利害를바라는바이다

一九二五、一月三日 滬上南洋旅社에서

(小說)

懺悔!

金貞淑

H의혼례식에 S의어머니도갓다 아들과 며나리를다일허바린 S의어머니가 무슨경황에구경을 가랴마는 S의가장친한 친구H가 자긔혼례식에꼭오시라고 사람을보냇슴으로 S의 어머니는 하는수업시 네살된손녀를 업고K례배당으로 H의 잔채구경을갓다 쓰린세상의 온갓쓰린맛을다보듯이 깜한얼골에는 쪽쪽잡힌 S의 어머니의 주름이녀학생의 안내를 바더서내빈석으로 들어갓다 화려하게차리고온 부인네들 압헤다 다른 S의어머니는 갑자기무슨생각이 낫는지자리에 안지안코 그냥놀처서서 이편을라라뎌 수업시서잇는 구경군들틈에몸을 감추려고한다 이때그의 행동은 고파더작압헤들어섯든 면직당한 관리가라엿다 저편에서 목사하고이약이하든 H는 S의어머니의숨는것을 보앗다 『아!불상한늙은이다!』 커모웅을 S의 압해보앗스면 통곡하겟구나 H는속으로 부르지즈면서 신랑인자긔가 친히 S의어머니를 인도하려고 하엿다 그는쏜차갓다 S의어머니는……

『어머니 웨도로 나가십니까?』 H의목소리는 친어머니게 대하는것가티 공손하게 올렷다

『에그 실혀! 이꼴해가지고어듸를 들어가?』 S의어머니는 붓그러운듯이 때묻은 자긔치마를 내려다보고 모든사람들을 훠도라 보면서어느새사람들틈에 숨엇다 사정을잘아는 H는더구지 권하지못하고 도라섯다 도라서는 H는 남쪽나라에 방랑하는S를생각하고 가삼이 쓸엿다그러나그것은한 순간이엇다 결혼식거행의 시간이 되엇다

음악이 울린다 화려하게 단장한 신랑과신부! 엄숙한 목사의 태도…… S이 식이 진행되는 광경을보는 S의어머니의눈은 점점 흐려서무엇을보는지 몰랏다 귀까지도무엇을 듯는지 몰랏다 S의어머니는 길흔늪속에 들엇다 ―그는 며나리를 생각하고 뎡쳐업시 단니는 아들을생각하고 어미아비업는등에 업힌손녀를 생각하고 외로운자긔신세를 생각하엿다 이리하야삼매(三昧)에든그는자긔아들의혼례식을마음속으로 성대하게거행하야 보앗다 겨테누가잇는지 자긔가 어듸잇는지그는지금모든 현실을떠나서 자긔아들의 결혼식날을 무고잇다

『할머니 집에가자』등에 업혀서 뭅지라거리든 손녀가조그마한 손으로 할머니의억개를툭툭친다 S의 어머니는비로소 정신이들엇다 그는고개를번쩍들엇다. 하늘이 누―럿케보인다 모다 수선수선하는것이돌린다 그는 비로소자긔가 어듸서잇는것을 알엇다그는여러사람틈을 비비고 나서서집으로 향하엿다

『할머니 저거!』등에 업힌손녀는 과실전의 과실을손가락질한다 할머니의 가삼은쓰렷다

『아서라 이담아버지 사준다』

『아버지?』

『그래!』할머니는 밧비밧비과실전을 지내버렷다

『우리 아버지는 어듸갓는가』 노래삼아 부른다 과실전을지내S의어머니는 또삼매에 들엇다『죽일것은 내다 이놈는것을 그키박살해 죽이지! 내가웨그런짓을 햇누? 죽을쑤든지 밥을짓든지 제멋데내버려두지! 장가가기 실타는걸웨억지로 보냇든고! 으흥!흥으면 웬쪽이 죽어야해……그래죽어야 (이소리는 남에게들릴만치 입박게 나왓다)『내아들(S)도 재(H)도못한가 어듸? 재(H)모양으로장가들게 그냥버려 두엇드면아모일도 업섯지? 내가웨그랫누!글세 내가……』

『장가들이면 도망 하겟소허길래 설마그러랴 하엿드니참말 도망일줄이야…… 계집이가 알엇슬나구! 남편이업서 며나리는 시어미알기를버서나로종년가티 알고 으흥!그런 면조혹렷만 그것까지 다라나 머리집에 붓허잇서나 주엇스버리니 누구를밋나? 더구나순탄(등에 업힌손녀)이는엇지누?글세 이규삼을 마즐줄은것이웨 그래저것을 그렷섯!……』

『에라이제는 커이들 맘대로 버려두겟다 너의 맘대로 해라 나는 모른다 죽이되든지 밥이되든지……늙은것을 굼기지나 말어라……너의들 낫치나 그립게말어라』 내종은 S가저레잇는듯이소리처 말하엿다 그는자긔목소리에 놀라서머리를 번쩍들엇다 사면이 호리호리 하여서어듸지 하다그는 한참서서 도라보앗다정신이 차졋는다 그는비로소자긔집가는 골목을 지내온 것을깨달엇다

『으흥! 이년이 미쳣나? 환장햇나?』 S의 어머니는스사로 나물하면서 몰처섯다 아!집에간들 무엇하리? (끗)

길삼하는處女

金眞玉

나는오늘도길삼해요
당신맘에커커히
멸업게짜힌그먼지(埃)
고히고히씨서드리랴고
슬픈맘으로흰비단실을

멍텅구리 련애생활

(4)

정초노리

(一) 두사람이옥매에게쫏겨나오면서 (二) 화해할일을 의론하고 (三) 료리집으로들어가는동구에서 (四) 다른데노름바든 옥매를맛나

어버이를내쐇코잇슴니다

惜別

가이업습니다
님과離別하고서
홀로도라가는나무아래길
보지말자하면서도
그래도도라다보니
나무업사이로
보일락말락
님의그림자………오!

奇人奇緣 (90)

金濵雲譯 盧心汕畫

八六、의외천만

『너는너무그러케 심하게알지말어라 경호가그다지 매정한사람이아닌것은 네가 잘아는일이아니냐?』하고말하엿다

『네 지금까지는그러케알앗슴니다마는 실상이 이가티심하닛가 그래서하는말 입니다 그런나어머니 오날은 그러한원망하는말을 엿주랴고온것이 아님니다 엇더케하든지 제남편을불러와야만 하겟는대 그러케하랴면 어머니의힘을 빌지아니하면 안되겟서서 그래서 왓슴니다그러나 어머니에서도 제남편이그러케하는것을 찬성하시는듯 하와 제소원도달일수 업스닛가 가겟슴니다 지금으로곳인도로 가겟슴니다 네 어린것을다리고 인도로가서 제가잘못된것은 몃번이든지 사죄를하야서 용서를어더가지고 가티도라오겟슴니다』

이러케말하는 뎡희의 마음은실로숙녀다운 마음이엿다 이런 한 사람이 엇재서창배의 안해일가 엇재서나의아들 경호의안해가되지못할가 창배는웨살아잇슬가 하고모친은 얼마쯤원망스러운 생각싸지낫다 그러나저말로인도싸지 가게하엿다는 큰일이다 경호가말일수업는 괴로운처디에 싸지게될분만 아니라이제싸지도 잘숨길수가 업서서은근히 두통이엇던자긔집 일문의치욕이 정말로 탄로가 되야서 뒤스감당을 할수업시될것 가탓다

『아―니 그러케해서는안된다 인도로가서는 못쓴다』

뎡희는 무슨싸닭으로 안된다고하는지 도모지 알수 업섯다 자긔가하고저 하는일을 무리하게 압박하는것가티도 들리엇다

『그러치만어머니! 저는경호의 안해임니다 이러한일을 당하고언제싸지든지 그대로 참고잇슬수는업슴니다』

이러케싸지 말하는것을 그래도못한다고 할수는 업는일이엇다 그러나 역시안된다고할수밧게는업섯다

『아―니 안된다 결코인도로가서는 안된다』

너무나무리한 말가탓다 그러면자긔를 아조압박하여두고 무리한복종을 식히라는것이 아닌가하는생각이나며 뎡희의얼골에는 노여운빗이 떠돌앗다

『그러면어머니! 제가가더라도 제죄를용서하지안는다는 말슴입닛가? 제죄는 아모리사죄를하여도 쇠데업는 그러케무서운 죄라고 위선어머니부터 그러케역이신닛가?』

마참내 모든것이 파렬되고마릿다 뎡희의생각에는 자긔가인도로가서 자긔남편에게 사죄만하면 그만일줄로 생각하고잇섯다 실상은경호가자긔에게 사죄를하여야 올흘것가티도 생각하엿스며 그것을도로혀 자긔가사죄를 한다하는것은 자긔가너무굽히는것 가탓스나 부부간의일이닛가 시비곡직을 가릴것업시 자긔가 잘못하엿다고 하는수밧게업다고 생각한것이엇다 이것도 한가지는 지금그러케 지나는것이 너무나 쓰린싸닭이엇다 이러한일이 생기권에는 일시만서도 떠러진다하여도 생나무를 쪼개는것가티 마음이압흐 혼자 이엇다 그러하던것을무슨까닭인지도 몰으고 여덜달동안이나 생리별을하고잇다는것은 인정에참아견될수업는 일이엇다 그러커든하물며 두사이에 아들싸지 생기엇스며 어린애의얼골을보히면 엇더케 골을벗지안코는 못바일것갓기도하엿다 엇잿던 어서인도로가서경호의 무릅을베고 용서를빌고십헛다 집을위하는 마음 자긔자신을위하는마음 어린애를 위하는마음외에 부부간에 특별한그리운생각도잇섯다 엇잿던 자긔가인도싸지가겟다고하면 모친은얼마쯤 칭찬싸지할듯하엿스며또는 네가그러케싸지 애쓸것은 업다고 한마대 인사싸지할것가티 생각하던것을 모친이그래서는 안된다고 아조명령과가티 하게 막는것은 실로의외천만이엇다 이러케싸지 무리한일을당하는가하고 생각함에 다만런디가 무정한것가탓다 모친도 또한 뎡희의하는양을보고 쓰리기는하지마는 이제는 사실을말하야 만류하는수밧게 업다고 생각하엿다 사실을 말하면 창배가살아잇다는것은 아니라 경호의결심이 엇더하다는것이엇다

問題의荷衣島에 小作人共榮會創立
舍音制度撤廢의件을決議

全南務安郡荷衣島는千餘戶가居住하는大面이요島民全部가小作人임은이미世上이다아는바이어니와以來所謂的團結과社會的으로何等의機關이업슴을當地人士는遺憾으로生覺하여오든바去月二十三日基洞里洞閣에서有志尹顯弘、申百煥、洪大弘外諸氏의發起로荷衣小作人共榮會創立總會를開催하얏는데出席한會員이二百餘名에達하얏스며臨時議長尹顯弘氏의司會下에會則通過와委員選擧가잇슨後左記事項을討議하고同日午後七時에無事閉會하얏다더라

◇決議事項
一、學術講習所設置의件
一、舍音制度撤廢의件

會長尹元明副會長申百煥總務洪岱弘庶務兼財務尹顯弘習育申南寅調査尹敏煥宣傳朴正雄外顧問評議員數人

厚顏의尹某는 入會를拒絕
講習所位置를 돈으로暗占하랴다가

前記와如히滿場一致로決議가잇든中當地有産家尹某는말하기를位置를定하야주면建築費全部를負擔하겟다고하엿스나一般會員은有産階級의金錢補助를바들必要도업슬뿐아니라一時的建築費로因하야不便利한場所에다가位置를定하면將來發展上弊害가不少하겟다고主張하야尹某의入會까지拒絶하고講習所校舍建築材木은會員이各自一株式負擔하고工費는會員이一週間式의義捐을하야充用하자고一致可決한後方今校舍建築에準備中이라더라(木浦)

平南議區內로 船橋里編入? 當局에서도諒解

平壤商業會議所에서는府外船橋里를同會議所區域內에編入코저道當局에交涉한바아즉確定될바는업스나道當局及府當局에서도諒解하는듯하다는데船橋里에는朝鮮人은商業者二百人工業者十五人이고日本人은商業者四十五人工業者五人中에會議員의資格이잇다고認定할만한者는朝鮮人五名日本人二十名假量이라더라(平壤)

朝鮮物産이 可能?不可能? 崇中學生의討論

平壤崇實中學校에서는去月三十日下午七時半부터同校講堂에서現下朝鮮에서朝鮮物産이可能?不可能?이란題로學生討論會가잇섯다더라(平壤)

討論會까지 禁止! 橫暴한會寧警察

咸北會寧豆林親睦會主催로來十日에懸賞討論會를開催한다함은旣報한바이어니와警察當局이無條件禁止함으로不得已討論會의名稱을變更하야來三日에開催하기로하얏다더라(會寧)

銅鄕에模範書堂

錦安郡銅鄕面은元來가山邑의一隅인故로大嶺大川의交通이至極히不便하고또한貧面임으로諸般施設이落後함은勿論인中特히兒童敎育機關이無하야一般이萬萬遺憾으로지내오든바去年에該面面長朴齊烈氏의周旋으로面內有志의同意와援助를어더서多數한寄附金을募集하야總額五百餘圓으로面有建物朝鮮造草葺二十四坪의家屋을借受하고諸般備品을購入하야書堂을設立하엿다는데現에敎師三人이有하고學童七十五名으로學制는純全한普通學校式으로敎授하며經費는每年學童一名에對하야籾一石의年謝로敎師에게報酬한다하며每月謝金十錢式을徵收하야經費에補充하는中敎員의熱心敎授함과兒童의爭先入學으로因하야逐日發展한다는데該校設立時에寄附한人士氏名及金額은如左하다더라

金炳洙氏百四十五圓 蘇極睦 崔炳宇各九十圓 金共式 朴齊洪六十圓以下畧(錦安)

清津新興青年
定期總會
內務改定、任員改選

去二十一日에清津新興青年會에서는第四回定期總會를開催하야內務改定、任員改選其他諸般事項을討議하얏는데今般에當選된任員은左와如하다더라

會長李順玉總務金淳元會計尹丙瀚書記李秉卿幹事高應涉劉景種盧龍錫金永哲外交部長李泰英(清津)

智島에病院設置
그러나朝鮮人의돈으로 日本人醫師를招聘하엿다

務安郡智島는前郡廳所在地로二千四百餘戶가居住하는大面이나아즉까지衛生機關이업슴을當地人士는遺憾으로思하고去年十月頃에有志李明用外諸氏의發起로智島病院設立期成會를組織하고一方으로는有志에게四百餘圓의同情金을募集하며一方으로는醫師雇聘에努力하야山口醫學專門學校出身인小泉淸氏를醫師로雇聘하야開業認可까지나왓다는데이에對하야期成會委員李明用氏는말하되昨年과가튼凶年의旱魃을當하야一般人士는經濟의困難이잇슴도不顧하고이와가튼同情이잇섯슴은感謝하는바이며智島面民을爲하야幸福으로生覺하는同時에將來에도一般有志의만흔同情이잇기를바란다고하더라(木浦)

南浦輸入品額 昨年에一千萬圓
우리經濟上에注目할이數字

客年中의鎭南浦港重要輸移入品의總價格은一千一百四十九萬六千二百五十六圓인데品名別의價格은左記와如하더라

米及籾二萬九千四百三十七圓▲小麥二萬九千四百三十七圓▲粟四十八萬八千六百五十五圓▲豆類十四萬五千三百二十五圓▲小麥粉三十三萬二千三百圓▲砂糖九千八百六十六圓▲淸酒八萬五千六十六圓▲麥酒十五萬七千六百六十七圓▲魚類七萬八千八百九十六圓▲塩二十七萬六千五百三十五圓▲石油六十一萬一千六百三十五圓▲藥材及製藥六十七萬五千五百三圓▲爆發藥十萬三千八百八十六圓▲燐寸二十二萬六千九百五十九圓▲綿織物二十九萬九千九百七十六圓▲絹織絲一萬九千二百六十六圓▲漁網五百五十五圓▲麻袋二十五萬五千三百六圓▲衣服及附屬品四十六萬五千七十九圓▲紙類四十三萬四千七百八十六圓▲石炭一百十五萬一千一百六十圓세멘트五萬七千九十二圓▲陶磁器三萬八千八百三十七圓▲鐵鑛三十八萬七千一百八十三圓▲鐵六十三萬七千三百七十九圓▲鐵針八萬二千一百八圓▲軌道及附屬品十一萬三千八十圓▲其他金屬製品三十六萬八百七十二圓▲諸機械類四十五萬三百五十九圓▲木材十萬二千七百三十八圓▲肥料三十一萬四百十三圓▲小包郵便物十三萬六千七十四圓▲其他諸品二百三十八萬一百三十九圓▲合計總輸移入額一千一百四十九萬六千二百五十六圓

崇德學院發展
私立學校로變更計劃

成川郡蘇敎會의經營으로昨年九月에設立하고學生이三十餘名을收容하야熱心敎授함으로校運이日復旺盛한데通學區域은崇德、昌義、鳳栖、花崗四里의學生이나各里에漢文書齋가잇서서만흔學生이減함으로各書齋를廢하고全部를修學케하고저計劃하는同時에同敎會에서는基本金을모아가지고私立學校로하고저하는中임으로不遠實現하리라더라(成川)

平壤種痘成績

昨年中平安南道內의種痘成績은三期를通하야朝鮮人은男八萬六千八百五十五名女八萬一千四百四十一名合計十六萬八千二百九十六名이고日本人은男二千七十九名女二千二百十名合計四千二百八十九名이고外國人은男三十四名女二十六名合計六十名이라더라(平壤)

清津勉勵青年演劇

去二十八日에咸北清津府新岩洞基督勉勵青年會에서는當地共樂館을無料로借得하야幼稚園과同會를維持할目的으로『로로그란』이라는演劇을興行하얏는데數百의觀衆은定刻前부터還至하야滿場의盛況을이루엇는데主日學校男女學生의各種演藝가잇섯고또活動寫眞도잇서서만흔歡迎을바든後『양코스키』獨唱과趙弁吉君의手風琴으로웃슴을滋味잇게마치는데現下經濟의困難함도不顧하고各有志人士로부터多大한同情金이잇섯다더라(清津)

東萊에索戰大會
二月七日에

慶南東萊郡에서는數百年以來로每年陰正初에는索戰大會가잇섯든바昨年에는東萊邑火災로因하야中止하얏섯는데今年에는東萊青年會의主催와各洞農民會의後援으로來七日午前부터兩日間을東萊邑市場에서索戰大會를開催할터이라더라(釜山)

氣候溫和가 매우念慮된다
치우면麥芽가凍死하고 아니치우면[illegible]蟲이蘇生

咸鏡南道의今年日氣는十數年來에처음으로極히溫和하야一般이過多하기는매우조흐나農家에는影響이적지안을터이라는바專門家의談에依하면今後寒氣가甚하게되면小麥이얼어죽을念慮가잇고萬一이모양으로過多하게되면는바다에潛伏하야잇든[illegible]虫이죽지안켓슴으로今年은[illegible]虫의被害가그만큼만흐리라고말하는바[illegible]虫은零下二十度假量이면죽는데今年은아즉零下十五度된때가한번밧게업서베색터를파서보면아즉까지[illegible]虫이살아잇다더라

慘災의扶安에서 貧民을救恤
左記四氏의篤志

未曾有의慘酷한災害를當한全北扶安地方에는住民의生活困難이益甚하야舊年末에過世할길이업는窮民이許多함으로左記有志諸氏는自己洞里의極貧者에게金錢과物品을分給하엿슴으로一般의稱讚이藉藉하다더라

金玉兼氏‖氏는東津面鳳凰里에서居住하는窮民三十餘戶에正租三石六斗를分給하고

金榮述氏‖氏는扶寧面內鷹里의極貧者十九戶에正租二石三斗五升을分與하고

李太汝氏‖氏는東津面貴登里區內二十餘戶의窮民을調査하야一金四十圓을내여正租二石餘를購入하야分給하고

韓萬根氏‖氏는自己生活도小作者九斗落의生産으로僅僅維持하는데東津面長登里一部落에居住하는極貧者十餘戶에正租二斗式으로分給하얏다(扶安)

懇親盛況
馬山勞農同友 去二十六日에

馬山勞農同友會에서는東亞時代本報三支局後援으로懇親會를陰正初에開催한다함은旣報한바어니와去二十六日午後八時頃에馬山勞働夜學校內에서豫定과如히開催하고同友會執行委員長吳琫允氏의司會로開會趣旨說明과李廷讚、金琪鎬、金尙珠、朴性和姜海升諸氏의熱熱한感想談이잇나자모든式辭는簡單히마치고餘興으로意味深刻한抽籤까지잇슨後同十一時頃에無事히散會하얏다더라(馬山)

機械는停電뿐이요 重役은傲慢無禮
憤慨한元山市民의輿論沸騰

元山水力電氣會社는從來부터一般需要者에게만흔非難을밧어오든바去年舊曆末日에午後六時二十分부터停電되야그翌日까지完全히恢復되지못한結果一般商人側의損害가적지아니하얏슴으로一般이모다憤慨하야料金을물지아니하느니損害를請求하느니하야輿論이매우沸騰하고또一便에서는金剛山水力電氣를速히利用하고暗中에運動하는者도不少하다는바그會社는本來부터市內에競爭者가업슴으로重役以下가모다傲慢無禮하고機械準備에誠意가업서서그러케停電이頻頻함이라고市民은더욱憤慨한다더라(元山)

仁川社會事業 昨年成績
團體로는八個所

仁川市內의現在社會事業團體는公私立을合하야八個所인데昨年中의事業成績은如左하다

▲天主敎孤兒院 은明治二十八年三月에佛國人마리아氏의設立으로以來經營中인데現在孤兒數는五十三名이오昨年中總經費는一萬三千七百圓에達하엿스며

▲佛敎慈田院 은大正七年一月에仁川市內佛敎各團體의聯合設立한者로行旅病者救濟를目的하는바昨年中救濟人員은三千五名이엿고總經費는三千一百十八圓인데經費負擔은市內各寺院의出資及國庫地方費府費의補助로써

▲朝鮮人慈善會 는大正五年九月에設立한者로貧困者救濟를目的하는바昨年中救濟人員은三十七人에總經費가一千九百六十三圓인데經營方法은眞瓜市場手數料와薪炭賣買手數料及會員의出資로分하는데年末殘餘財産은一千三百五十六圓이며

▲日本人慈善會 는明治三十年五月에設立하엿는데昨年中救濟人員은六人이오總經費가一百二十三圓인바殘餘總財産은四千三百四十六圓이며

▲仁川施療院 은大正五年九月에設立하고仁川府에서管理하는바昨年中無料治療數는二百十六人이오現在治療中이十五人인데總經費는二千二百六十圓인바仁川府로부터一千五百圓의補助를受하는外에는仁川病院에서負擔한다하며

▲共同宿泊所 는大正九年八月에仁川府設立으로昨年中宿泊人員이五百四十九人이오延數는九千七百四十一人이며每日平均十八人을算하는바宿泊料收入이四百八十七圓五錢(一泊五錢)이엇스며

▲府立職業紹介所 는共同宿泊所에並設한것인데昨年中求人數는日人七名朝鮮人十九名計二十六名이엿고求職人數는日人二十四人朝鮮人一百五十六人計一百八十人中紹介數가日人六人朝鮮人九十六人計一百二人이엿스며

▲基督青年會紹介部 는仁川基督敎青年會의經營인데昨年中職業紹介는求人數日人四十四人朝鮮人五十四人計九十九人이오求職人數는日人一百五十三人朝鮮人一百八十八人計三百四十一人中就職人數는日人九十人朝鮮人一百九十九人이엿다하며總經費는一百四十圓이라더라(仁川)

第三回北鮮氷上競技大會

◇時日 二月七日(陰正月十五日)
◇場所 咸興城川江氷上
◇申込期日 二月五日까지
◇申込場所 本會事務室
◇主催 咸興基督教青年會
◇後援 東亞日報咸興支局 時代日報咸興支局 朝鮮日報咸興支局

平南栗生産額
收穫으로는二割減收이나 收入으로는五萬圓이增加

昨年中에平安南道에서産出한平壤栗及雜栗生産額은平壤栗五千六十五石雜栗五千五百十八石이고價格은平壤栗十六萬七千二百六十圓雜栗十三萬四千四百十三圓인바此를前年에比하면數量으로서는約二割減을示하얏스나價格으로서는約五萬餘圓의增加를示하엿는데此는奢侈品輸入稅가設布된天津栗의輸入이杜絕된結果平壤栗의需要가旺盛하고또한際價가高하진데基因한것이라는데本道內의現在栗木總數는平壤栗百四十四萬一千九百二十七本雜栗六十七萬二百九十七本中結實本數는平壤栗三十二萬五千百五十五本雜栗二十七萬五千八百二十五本이라더라(平壤)

昨年咸南獸疫
疫牛만八十八頭

昨年中咸南道內에서發生한獸疫을示하면肺疫牛四頭、炭疽牛十四頭、氣腫疽牛七十頭狂犬三九頭、豚虎列剌三百五十三頭、豚로스十八頭이라더라(元山)

小作米品評會
龍岡郡三面에서

平南龍岡郡大代面陽谷面新寧面等主要米産地에서는各面事務所內에서左記와如한日割로小作米品評會를開催한다더라

大代面二月二日▲新寧面二月三日▲陽谷面二月五日(鎭南浦)